דבר

ההסתדרות הכללית של העובדים בארץ ישראל
דבר
עתון פועלי ארץ ישראל
מייסדו ועורכו הראשון ברל כצנלסון ז"ל
באיחוד עם למרחב

יום שלישי, ח' בתמוז תשמ"ו, 15 ביולי 1986 ● גליון 18859
היום 12 עמודים ● המחיר 73 אג', באילת 63 אג'.

היום בדבר
- סטירת לחי כפולה – חגי אשד
- הרגשה רעה – טלי זלינגר
- זה קורה בפתח תקווה – יעל פישביין
- חברת החשמל, הסיבוב הבא – יוסף מיכלסקי
- ספורט, כל העולמות

מזג האויר

מעונן חלקית עד בהיר
הטמפרטורות החזויות:
ירושלים: 16־29, רמת־הגולן: 15־31, נהריה: 19־28; צפת: 15־29, טבריה: 20־35, נצרת: 18־29, השומרון: 16־31, תל־אביב: 20־28, לוד: 20־29, יריחו: 21־35, עזה: 21־28, באר־שבע: 18־33, אילת: 24־40.

מקור משטרתי בכיר ל„דבר" בעקבות החלטת הממשלה נגד ועדת חקירה:

המשטרה לא תהסס לחקור את שמיר

מאת יוסי מלמן ומובה צימוקי, כתבי „דבר"

המשטרה לא תהסס לחקור בקשר לפרשת השב"כ גם את מ"מ ראש הממשלה יצחק שמיר – כך הדגיש אמש מקור משטרתי בכיר ביותר בשיחה ל„דבר".

לדברי המקור בכוונתה של המשטרה לזמן לחקירה את כל הקשורים לפרשה ויש בכוונתה לעשות זאת, כולל הדרג המדיני ובמיוחד מי שהיה אז ראש הממשלה, יצחק שמיר.

שר המשטרה חיים בר־לב אמר לאחר ישיבת הממשלה כי המשטרה תוציא צו איסור פרסום על כל פרטי החקירה כולל שמות החוקרים העדים והנחקרים, ואולם משפטנים הטילו ספק ביכולתו של בית־המשפט להיענות מבחינה חוקית לצו איסור כללי שכזה. השר בר־לב אמר כי אין בדילות לגבי החקירה והיא תחל „לא מהר אלא במהירות".

לאחר החלטת הממשלה אתמול, סבה נקבע ברוב של 14 שרי הליכוד

(המשך בעמ' 2)

מ"מ ראש הממשלה יצחק שמיר נכנס למכוניתו בתום ישיבת הממשלה (צילום: יצחק הררי)

פירוש הדבר

האם יהיו כתבי־אישום?

מאת סופר „דבר"

הפקרת החקירה של פרשת השב"כ בידי המשטרה תביא לצמצום החקירה לתחום הפלילי גרידא. כנגד לועדת חקירה מכוח חוק ועדות חקירה היתה יכולה לבחון, ואולי אף למצוא פסול, בהתנהגות של שרים ונושאי משרה אחרים, אפילו לא עברו שום עבירה פלילית.

ועדת כזו הטילה על שרים וקצינים בכירים בצה"ל אחריות עקיפה – אישית ומיניסטריאלית – למעשים ולמחדלים שהיו קשורים בטבח בסאברה ובשתילה. איש מהם לא נחשד בביצוע עבירה פלילית. אבל מאחר שהועדה מצאה כי לא מילאו את החובה שהיתה מוטלת עליהם כעובדי ציבור וכנציגי ציבור למנוע את הטבח או להביא להפסקתו במועד מוקדם יותר, המליצה להסיק לגביהם מסקנות אישיות.

גם בפרשת השב"כ עשויה היתה ועדת חקירה לקבוע, כי ראשי הדרג המדיני נושאים בשלב זה או אחר באחריות אישית או מיניסטריאלית לעבירות שביצעו אנשי הבטחון הכפופים להם. ואפילו אם אחריות זו איננה פלילית – ברור מה היו התוצאות הציבוריות של קביעה כזאת: הנושאים באחריות היו נאלצים לפרוש מתפקידם.

עניינים אלה חורגים להלוטין מתחום הטיפול של חוקרי המשטרה. אפשר להניח איפוא שחברי הממשלה שהתנגדו להקמת ועדת חקירה ביקשו, בין השאר, לצמצם את היקף העניינים שיהיו בנושא לחקירה.

יתכן גם שהם תולים תקווה בכך, שאם המשטרה תמצא בחקירתה כי יש יסוד להגשת כתבי־אישום, יפעיל היועץ המשפטי לממשלה את סמכותו לעכב את ההליכים המשפטיים ובכך ימנע את המשך הטיפול בפרשה.

(המשך בעמ' 2)

אם לא תסכים לוועדת חקירה יישאר על ראשך סימן שאלה – נבון לשמיר

מאת יוסי מלמן, כתבו המדיני של „דבר"

„אם אתה, יצחק שמיר, חושב שהעלילו על ראשך עלילות שווא, תמיד יישאר סימן־שאלה על ראשך אם לא תסכים לוועדת חקירה" – כך אמר סגן ראש הממשלה יצחק נבון, לשמיר במהלך ישיבת הממשלה אתמול.

פניה זו היתה אחד משיאיו של הדיון הארוך, שנמשך כשמונה וחצי שעות על פרשת השב"כ והסתיים בהכרעה שלא להקים ועדת חקירה אך להורות למשטרה לפתוח בחקירה פלילית.

הדיון היה בוטה, אך לא סוער, ובפעם הראשונה זה זמן רב השתתפו בישיבה כל 25 השרים שאף נרשמו לדיון. במהלכו היו בה חילופי דברים קשים. בהזדמנות אחת, כאשר שר התעשיה והמסחר, אריאל שרון, אמר כי מה שעשו אנשי שב"כ היה בגדר של נורמה מאז דוד בן־גוריון, התפרץ לעברו שר המשטרה, חיים בר־לב, ואמר „אל תביא את שם בן־גוריון לשווא". השר נבון הגיב: „זו בדיחה". על הצעתו של השר שמיר שבודקים מיוחדים יגויסו לשורות המשטרה כדי לבדוק את הפרשה.

פרס: שתי שאלות

הישיבה נפתחה בדברי ראש הממשלה, שמעון פרס, כי בפני הממשלה עומדות שתי שאלות: א) האם היא צריכה להחליט לפני מתן תשובתה לבג"צ על צורת החקירה שבכוונתה לנהל; ב) אם כן, איזה סוג של חקירה.

שר המשפטים יצחק מודעי, הגיב באומרו כי אם נחליט עכשיו ומיד נגד הקמת ועדת חקירה, השאלה השניה לא

(המשך בעמ' 2)

כמה טילי „גראד" נורו אל הגליל אך לא נגרם כל נזק

חיל־האוויר תקף בסיסי מחבלים בחוף לבנון

מאת סופר „דבר" בצפון

ארבעה טילי „גראד" נורו אתמול לעבר הגליל. לא נגרם שום נזק. הטילים נורו מאיזור צור.

ה„גראד" הוא דגם משופר של קטיושה בקוטר 107 מ"מ והטווח של הטיל הזה הוא כ־14 ק"מ. הטילים נורו ככל הנראה על־ידי חוליה של אנשי חיזבאללה, שאנשיה מחזיקים בכמה בסיסים ליד העיירה האמור.

בדרום לבנון מעריכים שהתקפת מטוסי צה"ל אתמול היתה תגובה על הירי הזה.

טיל קטיושה נחת אתמול ליד עמדה של יוניפ"ל במבואות הכפר קאוקאבה שבדרום לבנון. כמה מרסיסי הטיל חדרו לעמדה, אך לא נפגע איש. טילי קטיושה נורו אתמול גם מבקעת הלבנון אל איזור הצבייה. לא היו נפגעים. בבפקרת

(המשך בעמ' 2)

גופת מחבל פלשתיני הרוג נישאת בידי אנשי מיליציה דרוזים ואזרחים לאחר תקיפת מטוסי חיל־האוויר הישראלי על הגבעות החולשות על ביירות מדרום־מזרח. (צילום: א.פ.)

מזכירת הסתדרות האחיות התפטרה על רקע המו"מ עם האחיות בבתה"ח

מאת דבורה הרמן, כתבת „דבר"

יו"ר האגף לאיגוד מקצועי חיים הברפלד, בהשתתפות נציגות אחיות בתי־החולים, פותח הבוקר בישיבתו במשאומתן עם נציגי הממשלה על התביעות הייחודיות של עובדי הסיעוד במערכת הבריאות. על רקע זה הודיעה אתמול מזכירת הסתדרות האחיות, כרמיה פרץ על התפטרותה.

במזכירות הסתדרות האחיות, לא זימנה את ישיבת המרכז, שעל פי הסיכומים שהתקבלו בדיונים על סיום שביתת האחיות בבתי־החולים, אמור היה להתכנס אתמול ולבחור בנציגות מוסמכת לניהול המשא ומתן. בתשובה לשאלת סופרת „דבר" השיב הברפלד, כי יתכן שהמועד לכינוס המרכז היה „מוקדם מדי". לדבריו, המרכז יתכנס „ברגע שיהיה מתאים". בינתיים קבע הברפלד את הנציגות: אילנה כהן, כלה סופרין, מרי פינטו, חזי חביב ורחל שילוני. „הבעיה שלי איננה הנציגות אלא המשא ומתן ותוצאותיו" – אמר הברפלד.

התפטרות כרמיה פרץ

מזכירת הסתדרות האחיות כרמיה פרץ הודיעה אתמול על התפטרותה, במכתב ששיגרה למזכ"ל ההסתדרות וליו"ר האיגוד המקצועי.

במכתב נאמר: „הואיל ויו"ר האגף לאיגוד מקצועי זימן למו"מ בנושא תנאי עבודה של האחיות והאחים בבתי־החולים, מספר אחיות ואחים שלא נבחרו כדין, וזאת בניגוד גמור להחלטות המוסדות המוסמכים של הסתדרות האחיות והאחים, והואיל והמגמה הנ"ל מקעקעת את יסודות הסתדרות האחיות והאחים, ואינו עולה בקנה אחד עם חוקת ההסתדרות והתקנון הסתדרות האחיות והאחים, ואינני יכולה להסכים עם מצב דברים זה ועם ההתעלמות בקיבים של מוסדות הנבחרים של הסתדרות האחיות והאחים, אין לכך לא נותר לי, לצערי, אלא להודיע בזאת על התפטרותי מתפקידי כמזכירת הסתדרות האחיות והאחים".

(המשך בעמ' 2)

בעקבות התפטרות רפאל, אודי וליאון רקנאטי ומינוי יוסף צ'חנובר וגדעון להב

מהיום: בנק „דיסקונט" בלי הרקנאטים

יוסף צ'חנובר

מתפטר רפאל רקנאטי

מאת סופרו הכלכלי של „דבר"

יו"ר מועצת המנהלים של בנק דיסקונט ומנהלו הכללי, רפאל רקנאטי, הודיע אתמול אחרי הצהריים בישיבה דחופה של מועצת המנהלים על התפטרותו מכל תפקידיו במועצת המנהלים, בבנק על שלוחותיו ובחברות־הבנות שלו בארץ ובחו"ל.

רפאל רקנאטי אמר לחברי הדירקטוריון כי קיבל החלטה זו לאחר שהממשלה החליטה לייפות את כוחו של נגיד בנק ישראל להשעות אותו.

הוא הדגיש כי משפחת רקנאטי ובנק דיסקונט פעלו תמיד על פי החוק ועל פי החלטות ממשלות ישראל. ברוח זו, אמר רפאל רקנאטי, ראה חובה לעצמו להתפטר מכל תפקידיו ובמועצת המנהלים של הבנק מבלי לערער על החלטת הממשלה.

לאחר הודעתו של רקנאטי על התפטרותו הודיעו גם יו"ר ההנהלה המצומצמת אלי כהן, והמשנים למנכ"ל הבנק אודי רקנאטי וליאון רקנאטי, על התפטרותם. למרות פניות מצד חברי הדירקטוריון סירבו השלושה לחזור בהם מהתפטרותם. הם הסכימו להישאר בתפקידיהם עד 30 בספטמבר כדי לאפשר העברה מסודרת של התפקידים למנכ"ל החדש גדעון להב, וליו"ר מועצת המנהלים החדש יוסף צ'חנובר.

במקום הארבעה שהתפטרו ממועצת המנהלים של „דיסקונט" צורפו אליה יוסף צ'חנובר, שלמה מגריזו, רפאל מולכו וריבאון הרכב אריה קראסו.

יוסף צ'חנובר כיהן עד עתה כסגן יו"ר מועצת המנהלים של בנק דיסקונט נידיורק וניהל את חברת ההשקעות הקשורה עם „פי.אי.סי".

גדעון להב, לשעבר מנכ"ל משרד התעשיה והמסחר, כיהן עד עתה כמשנה למנכ"ל הבנק וכאחראי על תחום האשראי. שניהם ייכנסו לתפקידיהם כבר היום.

נציגי ועד העובדים הארצי של בנק דיסקונט ייפגשו היום עם ההנהלה החדשה. בתגובה להתפטרותם של בני משפחת רקנאטי אמרו נציגי הועד הארצי כי הבנק יתייתם ללא משפחת רקנאטי וכי מה שנעשה למשפחה זו הוא „ישראל במערומיה".

טיגריס ברח בגולן

(ע). – בישובי הגולן מתנהל מצוד אחר טיגריס שנמלט בנסיבות מסתוריות ממכלאה בקיבוץ נטור.

אנשי רשות שמורות הטבע ומתנדבים רבים המושים עוסקים באיתור החיה הטורפת וניתנו גם הוראות לילדים ומבוגרים להימנע משוטטות ביערות.

חוגים במערך:

ודאות הרוטאציה גברה

מאת עליזה ולך וטובה צימוקי, סופרות „דבר"

חוגים בכירים במערך העריכו אמש, אחרי ישיבת הממשלה, כי גברה הוודאות שהרוטאציה בראשות הממשלה תצא אל הפועל והממשלה הנוכחית תמשיך במתכונתה הנוכחית. אף שר ואף סיעה לא יפרשו מהממשלה בעקבות ההחלטה לפתוח בחקירה משפטית, הוסיפו הצגים.

מזכ"ל מפלגת העבודה, ח"כ עוזי ברעם, שיבח את ראש הממשלה ושרי המערך על עמדתם האחראית ותמיכתם בעמדת היועץ המשפטי לממשלה. „ברור לגמרי, ש־14 שרים, שהיו רוב בממשלה, קיבלו החלטה הנוגדת את שיקולי הכשרון", הוסיף מזכ"ל „העבודה". „הערפת הליכוד חקירה משטרתית מראה, שרק אינטרסים אישיים, ולא בטחוניים, עמדו לנגד עיניהם. הגיע הזמן שהציבור יידע כי נושא את שם הבטחון לשווא".

● יו"ר סיעת המערך ח"כ רפי אדרי: „אני לא מדבר על פירוק הממשלה. יש הסכם, צריך לכבדו, אבל הצבעתו האחידה של הליכוד מחייבת הערכה מחדש".

● ח"כ מרדכי וירשובסקי (שינוי): „לא ציפיתי שהממשלה הזו תוכל לקבל החלטה אמיצה, הגיונית ולטובת המדינה".

● ח"כ גרשון שפט (תחיה): „לא צריכה להיות חקירה אלא בודק שימונה על־ידי הממשלה והוא יקיים חקירה בשקט, לא לעיני הציבור והעיתונות".

● ח"כ אהוד אולמרט (ליכוד): „כדי שמחול השדים יסתיים מוטלת על הממשלה חובה להבטיח הגנה ליתר אנשי השב"כ. צריך שהחקירה תתנהל במהירות והפרשה תבוא לכלל סיום מהיר".

● ח"כ חיים קופמן, יו"ר סיעת הליכוד, אמר שהחלטת הממשלה איננה סוף פסוק. לדבריו, החלטת הממשלה היתה הקרב הגדול של הבלימה, אך נוכח המוטיבציה של השמאל ושל השמאלנים במערך, לערער את ממשלת האחרות, אין ספק שרק שבירתה תספק אותם.

(המשך בעמ' 2)

חוגים משפטיים:

בג"צ עשוי להחליט על ביטול החנינה

מאת נתן רועי, סופר „דבר"

החלטת הממשלה עשויה להביא את בית־המשפט הגבוה לצדק להיענות לעתירות המשפטנים ולבטל את חנינת הנשיא לארבעת אנשי השב"כ – אמרו אמש חוגים משפטיים.

„אין ערך לחקירת משטרה אם לא תבוטל החנינה. צעד של אי ביטול חנינה יביא לטיוח הפרשה כולה ולאי העמדתם לדין של החשודים במעשי מירמה מקרב אנשי השב"כ", אמרו אותם חוגים.

אתמול נמסר כי צפויה התארגנות של משפטנים אשר התלוננו במשטרה על ארבעה אנשי שב"כ החשודים בקבלת דבר במירמה, כיוון שכתבו ואמרו לנשיא כי ביצעו את הפעולות ברשות ובסמכות, ואילו בתצהיר שהוגש לבית המשפט הגבוה לצדק לא היתה לכך שום אסמכתא.

היועץ־לשעבר משה בן־זאב:

זו חקירה עם גיבנת שקוראים לה חנינה

מאת טובה צימוקי, כתבת „דבר" בירושלים

„זוהי חקירה עם גיבנת שקוראים לה חנינה" – כך אמר אתמול ל„דבר" משה בן־זאב, מי שכיהן כיועץ משפטי לממשלה, על חקירת המשטרה בפרשת השב"כ.

בן־זאב אמר, כי יתכן שהסיבוב המשפטי הבא שיווצר יהיה בנוגע לחנינות שכבר ניתנו לאנשי השב"כ.

„אנשים שקיבלו חנינה הודו שעברו עבירות – הבעיה היא אם הם נחקרים? ומה קורה כשיש מצב שחוץ מאלה שנחוננו קיימים חשודים נוספים? אם החנינה תעמוד בתוקף, יצא מצב שכל אלה שקיבלו חנינה יצטרכו להיות עדי מדינה נגד אלה שלא קיבלו חנינה. זה לא יעבוד וזה לא צודק. אלו שלא נחננו יצטרכו לפנות ללשכת הנשיא והוא יצטרך לתת חנינות נוספות, כדי לנקות את כל החשודים הפוטנציאליים. יתכן שאחרי החקירה הם יפנו ליועץ המשפטי לממשלה בבקשה שיעכב הליכים נגדם".

בתשובה לשאלה בדבר אפשרויות סגירת התיק על־ידי היועץ המשפטי לממשלה לאחר חקירת המשטרה, אמר בן־זאב שיהיו אנשים שיעתרו לבג"צ כדי לברר מדוע לא יעמיד היועץ למשפט פלוני. „בדרך כלל אינך עד כה בג"צ את החלטת היועץ המשפטי לממשלה בנושא זה".

באשר להיקף חקירת הדרג המדיני אמר בן־זאב, כי לעומת ועדת חקירה היכולה לחקור ולהגיע למסקנות בדבר נהלים, אחריות מוסרית ותפקידים – הרי שלמשטרה אין עניין בהם כל עוד אין הם נכנסים לתחום של עבירה פלילית מוגדרת.

השופט חיים כהן:

המלאכה לא תושלם אם החקירה לא תגרור משפט

מאת עליזה ולך, סופרת „דבר"

„אם החקירה המשטרתית תביא לידי בירור משפטי, הייתי מעמיד אותה בעדיפות ראשונה" – אמר אמר השופט חיים כהן ל„דבר".

לדברי השופט כהן, ידוע מראש כי בתום החקירה המשטרתית לא יוגשו כתבי אישום נגד מי שיימצאו ראויים להם, ולכן לא תושלם המלאכה. השופט כהן התכוון לאנשי השב"כ שקיבלו חנינה ולהודעת היועץ המשפטי לממשלה, כי לא רק נגרם לא יוגשו כתבי־האישום.

פרופ' אוריאל רייכמן:

התחמקויות ודרכים עקלקלות לא יועילו

מאת טלי זלינגר, סופרת „דבר"

דיקן הפקולטה למשפטים באוניברסיטת תל־אביב, פרופ' אוריאל רייכמן, אמר אמש ל„דבר": „אני מרוצה שיש חקירה משטרתית מלאה אבל היה עדיף לו היתה ועדת חקירה ממלכתית, שהיתה יכולה להיות אפקטיבית יותר, בהגינה טוב יותר על תפקוד השב"כ וביכולתה לבדוק היבטים רחבים יותר של תפקודו. עצם העובדה שאין מחלוקת על עצם החקירה היא תעודת כבוד לשלטון החוק בישראל".

„נדמה לי שבשבועות האחרונים למדו כמה אנשים שכל נסיון ללכת בדרכים עקלקלות ולעשות תרגילי התחמקות, לא יועילו ויש עוצמה בלתי רגילה לעקרונות שלטון החוק. לאור הלקח הזה אני משוכנע שהמשטרה תעשה את עבודתה והמסקנות יוגשו ליועץ המשפטי לממשלה ויטופלו".

השר משה שחל:

מעדיפי חקירת המשטרה יצטערו תוך זמן קצר

מאת אריאלה ראובני, סופרת „דבר"

שר האנרגיה משה שחל אמר בישיבת מזכירות מפלגת העבודה בחיפה, כי אלה שהחליטו על חקירת משטרה בנושא השב"כ יצטערו על כך תוך תקופה קצרה אם כי בתנאים שנוצרו זוהי דרך המלך והדרך התואמת את החוק. אולם אנשי השב"כ, חוץ מאלה שקיבלו חנינה עלולים לעמוד בפני מצב שיכולת ההגנה שלהם על עצמם, ויכולתם לשמור על סודיות הכרחית בנושא זה לא תהיה בת ביצוע וייווצר מצב שיצטרכו להעניק חנינות למספר רב של אנשים.

הוויכוח, המשיך שחל, אינו מתמקד בנסיבות האירוע של אוטובוס 300 ואינו מתנהל על ניגוד בין שמירה על שלטון החוק לבין שמירה על בטחון המדינה. הוויכוח נטוש למעשה על נורמה, והוא מצביע על תהום פעורה בין שתי תרבויות: נורמה האומרת, כי אנו צריכים לחיות במדינת חוק דמוקרטית ונורמה של פעולות הנוגדות את החוק ומכוונות נגד אזרח מאזרחיה. מדינה שאיננה מוכנה להכיר בשלטון החוק, אמר

(המשך בעמ' 2)

בלון „יום הבסטיליה" גרם כוננות בצפון

מאת טלי זלינגר, הסופרת הצבאית של „דבר"

בלון גרם אתמול לכוננות מוגברת בצפון המדינה.

מעל מארג' עיון בדרום לבנון הופיע בשעות הצהריים המוקדמות בלון מרחף, שגרם להגברת הכוננות בקרב כוחות הנ"מ תוך חשש שמדובר באמצעי לחימה אווירי של המחבלים.

בירור העלה שבמועדון הים התיכון באכזיב הפריחו בלון גדול עם דגל צרפת לרגל יום הבאסטיליה שחל אתמול. הרוח סחפה את הבלון צפונה אל מעבר לגבול.

פאריס (מיוחד ל„דבר"). – צרפת חגגה אתמול את חגה הלאומי הראשון תחת השלטון המשותף של נשיא משמאל וממשלה מימין. הנשיא מיטראן וראש הממשלה שיראק סקרו תחילה יחדיו את המצעד הצבאי המסורתי (בתמונה) ובו המספר הגדול ביותר של טנקים (382) מאז תום מלחמת העולם השנייה, וטילים בעלי ראש־חץ גרעיני מדגם „פלוטון". אחר כך ערכו הנשיא וראש הממשלה, כל אחד בנפרד, קבלת פנים משלו – מוסר סופר „דבר" גדעון קוץ. שיראק וחברי הממשלה שהו רק דקות אחדות במסיבת הגן המסורתית בארמון האליזה. בין חמשת אלפי האורחים ששתו שמפניה, אכלו מטעמים והאזינו לתזמורות מרחבי צרפת באווירה ניכוחה של חג עממי בגני האליזה היו דיפלומטים רבים כשגריר ישראל עובדיה סופר לצד נציג אש"ף איברהים סוס. מדינאי הימין והפקידות הממשלתית הבכירה מן הימין העדיפו להחרים את האירוע. (צילום: א.פ.)

ישראל לארה"ב:

למה לא פתחתם בחקירה נגד גרמניה שמכרה ציוד שלכם?

מאת יוסי מלמן, סופר המדיני של „דבר"

ישראל מאשימה את ארה"ב באפלייתה לרעה וביחס של איפה ואיפה על רקע הטענות האחרונות כאילו מכרה ישראל טכנולוגיה.

מקורות מדיניים גילו ל„דבר" כי לאחרונה נחקרת בארה"ב פרשה של חברה גרמנית שרכשה בארה"ב רשיון לייצא ציוד צבאי מסויים ובסופו של דבר מכרה את הציוד הזה ללא ידיעתה של ארה"ב וללא תשלום תמלוגים למדינה שלישית. הממשל בארה"ב לא תבע או חקירה נגד החברה הגרמנית ולא פרסם את הפרשה.

לדברי המקורות [illegible] מסויימים בממשל מעוניינים לפגוע בישראל ולהעליל עליה עלילות.

האם יהיו כתבי אישום?

(סוף מעמ' 1)

עם זאת יש לציין כי חקירת משטרה היא הדרך המלך לטיפול בחשדות ומעשים פליליים, בעוד שוועדת חקירה איננה המכשיר הרגיל לחקירת עבירות פליליות, והראיה: ממצאי ועדת חקירה אינם קבילים בבית־משפט. אבל יש יסוד לטענה, כי פרשת השב"כ חורגת מהתחום הפלילי המצומצם והיא מעוררת גם שאלות בתחום הצדק, המוסר והאחריות הציבורית. נושאים אלה ראויים לכאורה לבחינתה של ועדת חקירה ממלכתית. ועדה כזו גם היתה יכולה להפיק לקחים מהפרשה ולהציע נורמות של התנהגות לאנשי השב"כ ודפוסים לפיקוח אזרחי על פעילותם.

כאשר חשוב לשמור על סודיות הדיונים יש לוועדת חקירה עוד יתרון על פני חקירת משטרה: הוועדה יכולה להכריז שדיוניה סודיים וחל עליה גם כלל הסוב־יודיצה. לעומת זאת אין איסור על פרסומים ביחס לחקירת משטרה.

ודאות הרוטציה

(סוף מעמ' 1)

• ח"כ חייקה גרוסמן (מפ"ם): „הפרשה לא נגמרה. אלה שביטלו את הפרשה כבר אכלו דגים באושים וגם יגורשו מן העיר. הממשלה עשתה צעד למצוא חן בעיני הציבור".

• ח"כ אברהם כ"ץ־עוז (מערך): „הנושא איננו יכול להיסגר, שכן נעשו חריגות מנורמות מוסריות. אין להעלות על הדעת שהמשטרה לא תחקור את הדרג המדיני. את מי תחקור המשטרה עכשיו? את שני הרב"טים שהרגו את המחבלים. אילו פרס היה נחרץ והיה אומר שיילך לנשיא, הליכוד היה מקבל ועדת חקירה".

• ח"כ יוסי שריד (ר"צ): „אחרי ההחלטה האומללה של הממשלה הבג"צ הוא התקווה האחרונה. הליכוד משחק משחק מסוכן והמערך משחק משחק כפול. הממשלה הוכיחה, שבטחון המדינה הוא דאגתה האחרונה, ורק ביטחון הממשלה בראש דאגותיה".

ח"כ בן־מאיר קרא למפלגתו להתארגן לבחירות

ח"כ דב בן־מאיר (מערך) קרא אתמול למפלגתו להתארגן לקראת בחירות קרובות. ח"כ בן־מאיר, שהיה מתומכי הקמת ממשלת האחדות, שיגר אתמול מכתב למזכ"ל „העבודה" ובו כתב, ש„אין מנוס מפירוק הממשלה והליכה לבחירות מוקדמות".

עוד הוא כותב במכתבו, כי על מפלגת העבודה „להסביר לעם שהשאלה הבוערת איננה קיום הרוטציה אלא קיום הדמוקרטיה", ולשם שמירת הדמוקרטיה נגזר על בחירות.

הממשלה החליטה על הפחתת עלות העבודה למעסיקים ב־4%

מאת שלמה קימר, סופר „דבר"

הממשלה החליטה אתמול על יסוד קבע להפחתת עלות העבודה למעבידים ולעצמאיים ב־4 אחוזים.

עקב הקשיים שהתעוררו בקביעה סופית ומדויקת של דרך ההפחתה, הוחלט על כך שמעביד או עצמאי החייבים בתשלום לביטוח לאומי בעד עובד המועסק אצלם או בעד עצמם לא ישלמו את התשלום בחודש אחד מתוך שלושה החודשים – יוני, יולי, אוגוסט או ספטמבר. את ההפסד לביטוח הלאומי יכסה האוצר מתקציב המדינה.

מדובר בסכום שנתי המתקרב ל־200 מיליון דולאר, במקום 115 מיליון דולאר שתוכננו בתקציב המדינה כסכום המיועד לרפורמה במיסוי.

ההחלטה לצמצם את עלויות העבודה למעבידים החלה גם על עצמאיים למרות שלגביהם לא קיימת בעיה גידול עלויות העסקה בעקבות תוספת היוקר. בכך יצאו העצמאיים נשכרים יותר מכל גורם אחר במשק מהטבה זו.

הממשלה גם החליטה על הקמת צוות משותף לאוצר ולמוסד לביטוח לאומי, אשר יגיש המלצות חלופיות לביצוע הקטנת עלויות העבודה, בין הסדר שבחקיקה ובין בהסדר של קיזוז באמצעות הביטוח הלאומי או מס הכנסה.

דבר
DAVAR دافار
מאוחד עם למרחב

העורכת: חנה זמר
משנה לעורך: דוד פדהצור
מנהל כללי: אהרן קראוס

המו"ל – „דבר" בע"מ
מודפס בדפוס „דבר" בע"מ
המערכת והמנהלה: תל־אביב, רח' שינקין 45, ת.ד. 199, מ. 65233
טלפון 286141 (6 קוים)
מחלקת המודעות: טלפונים ישירים: 298032, 281860
סניפים:
ת"א, בית „דבר" רח' שינקין 45 טלפון 286141, מיקוד 65233
ירושלים, המערכת: רח' המלך ג'ורג' 16 בית מאזיה קומה ב' טל. 222451, 222353, 241306/7
המינהלה: רח' הלל 16, טל. 231251
חיפה, רח' הנביאים 27 טלפונים 642111־2־3, ת.ד. 33104

האחיות

(סוף מעמ' 1)

בתשובה לשאלת סופרת „דבר" אישר יו"ר האגף לאיגוד מקצועי, כי מזכירות הסתדרות האחיות הגישה לו הצעה להרכב הנציגות למשא ומתן על התביעות היחודיות של אחיות בתי־החולים, הכוללת ארבעה מועמדים. במשא ומתן שייפתח הבוקר לא ישתתף אף אחד מהמועמדים הכלולים ברשימת מזכירות הסתדרות האחיות – אמר הברפלד, והטעים, שלא מן הנמנע שבמהלך המשא ומתן יצורפו לנציגות האחיות חברים נוספים.

הברפלד אישר, שעל סדר היום של הדיונים עם נציגי הממשלה יעלה גם נושא תשלום ימי השביתה. החוק במדינה אוסר על תשלום ימי שביתה שלא אושרה על־ידי מוסדות ההסתדרות. עם זאת מחפש יו"ר האיגוד המקצועי פתרונות כדי להקל על האחיות בעניין זה.

„התפטרות צפויה"

גורמים באגף לאיגוד מקצועי בהסתדרות ציינו אתמול כי התפטרותה של ברוריה פרון היתה צפויה, מאחר שהיא איבדה את אמונן של האחיות מכל המגזרים, ולא רק מבתי־החולים. פרון שימשה בתפקידה קצת יותר משנה.

הועדה המקומית לתכנון ולבניה נתניה
ניתנת בזה הודעה כי לועדה הוגשה בקשה לאישור תוספת/בניית מגורים לבית על חלקה 108 בגוש 8228 רח' שמעון בן־יוחאי מס' 6 בנתניה מבוקשת בהקלה 6% בניה.
את התכנית 131/86 ניתן לראות במשרדי הועדה.
התנגדויות אפשר להגיש משך שבועיים מיום פרסום הודעה זו.
י. אלדואר
יו"ר הועדה המקומית

ניצב (דימ.) יחזקאל קרתי:

אין תקדים לאיסור על פרסום שמות חוקרים

(ע). – מי שהיה ראש אגף החקירות במשטרת ישראל, ניצב בדימוס יחזקאל קרתי, אמר אתמול כי המשטרה ניהלה כבר בעבר חקירות רגישות דוגמת פרשת השב"כ תוך שמירה על חיסיון מוחלט.

קרתי סירב לפרט באילו חקירות מדובר והוא הדגיש כי ניתן למנוע גם בחקירת השב"כ הדלפות.

בתשובה לשאלה אם המשטרה יכולה לבקש צו איסור פירסום על כל הפרשה, כדברי שר המשטרה חיים בר לב, אמר קרתי, כי לא ידוע לו על תקדים ששופט אסר פירסום שמות חוקרים. הוא הסביר, כי ניתן להוציא צו איסור פירסום על הליך שיפוטי, כגון פקודת חיפוש או פקודת מעצר, וצו זה יכול להתייחס לאדם מסויים או פרט אחר, אבל לא בצורה כוללנית.

ניצב בנימין זיגל:

הכל תלוי בהיקף החקירה שיטילו על המשטרה

מאת נתן רועי סופר „דבר"

ניצב בנימין זיגל, מי שהיה ראש היחידה הארצית לחקירות הונאה במטה הארצי של המשטרה, אמר אתמול ל„דבר":

„חקירת המשטרה בנושא השב"כ היא חקירה רצינית ותלוי מה יהיה היקף החקירה שתוטל על המשטרה. יש לחשוב אם המשטרה צריכה לחקור היבט אחד של הפרשה, או שמא יש לחקור התנהגות של אנשי שב"כ. המשטרה איננה מבקר המדינה ואני מניח שיטילו על המשטרה לחקור חשדות מסויימים המיוחסים לחשודים ואת אותם החשדות תנסה המשטרה לחקור".

מעדיפי חקירת

(סוף מעמ' 1)

שחל, וטוענת בשם הבטחון, כאשר שלטון החוק מפריע לה, היא בסופו של דבר פוגעת בבטחון עצמו.

שחל ציין, כי כל פגיעה בשלטון החוק היא לא פגיעה להיזום ומי שעושה חשבון של הרגע מחליט לטאטא ולהתעלם מהדברים. „זה אולי פופולארי יותר כי הציבור איננו בקיא בדקויות, אך מי שעושה את חשבון הדור חייב לברר אם היה חיפוי בהרשאה או הדברים נעשו ללא הרשאה ולהסיק את המסקנות המתחייבות. רק כך יהיה אפשר לרפא את הפצע". שחל האשים את הליכוד בשיקולים פוליטיים ואמר כי כדי לבטל כל ספק שמא הרוטציה לא תתקיים, צריכה מפלגת העבודה להודיע כי הרוטציה תקוים ותכובד, אך לא על חשבון בטחון המדינה, ואף לא על חשבון נורמות יסוד של המשטר כאן.

אם לא תסכים

(סוף מעמ' 1)

תעמוד על הפרק. מודעי הציע שהממשלה תצביע מיד בלי דיון. פרס סירב ואמר שרק לקראת סוף הדיון נחליט אם נצביע.

השר משה ארנס אמר: „ועדת חקירה היא אסון, עוד לא קרה כדבר הזה בשום מדינה דמוקרטית – ששירותי הביון ייחקרו. בארה"ב היתה חקירה לפני 10 שנים נגד מה שכונה ה„טריקים" של ה„סי.איי.א." היום חלפו כ־10 שנים וה„סי.איי.א." מתקשה לחזור לעצמו. האם אתם רוצים שהשב"כ לא יתפקד 10 שנים?"

שר האנרגיה משה שחל, שהיה יחד עם שר התקשורת אמנון רובינשטיין, מהדוחפים להקים ועדת חקירה, הסביר את היתרונות שלה על פני חקירת משטרה.

שמיר: טיל בלתי מונחה

השר שמיר נשא נאום נרגש נגד הקמת ועדת חקירה וחקירת משטרה והציע לשר בר־לב למנות, כאמור, ועדת בדיקה של אנשים מבחוץ שיגוייסו למשטרה. „ועדת חקירה", אמר, „זה טיל בלתי מונחה. נעשה נגדי רצח אופי. אתם אומרים ועדת חקירה ומתכוונים בעצם לראשו של שמיר. אל תיתממו. מי שתובע חקירה יודע כבר מי האשם. אני לא אתן לכם לקיים את ההצגה הזו".

שר הדתות, יוסף בורג, שהודיע לפני ישיבת הממשלה כי יש לו הצעה ש„תפתיע", לא הפתיע. הוא העלה את הרעיון שכבר נדון פעמים רבות – ואשר צידד בו גם שמיר – למנות בודק יחיד בפרשה. אולם להצעתו לא היו תומכים.

לקראת הצהריים ביקש פרס להפסיק את הדיון ולחדשו במועד אחר אחרי הדיון בבג"צ, אולם ברוב של 17 שרים, כולל שרי המערך שהתנגדו להצעה, הוחלט להמשיך בישיבה.

לאחר הפסקת צהריים קצרה, שבה יצאו השרים לסעוד את ליבם, התחדש הדיון. השר יעקבי אמר: „הברירה היחידה היא, בנסיבות הקיימות, לקיים חקירה. אין לטמון את הראש בחול ולדמיין השערות חסרות שחר. אין סתירה בין שלטון החוק, דמוקרטיה והבטחון".

ארנס: „יש להיזהר מוועדת חקירה. שר ומומחים מטעמו יכולים לבדוק ולהגיש מסקנות".

יעקבי: „אם כך, מדוע הקמת את ועדת זורע"?

משה שחל: „היה טיוח והטיית עדים בועדת זורע".

ארנס: „זה שקר וכזב".

שריר: „כל העניין הוא פוליטי. אין שום סכנה לדמוקרטיה. מה ההיסטריה הזאת? היו מי שהכריזו על שנת הדמוקרטיה. זו היתה שגיאה להכריז על שנת הדמוקרטיה".

שרים הבינו כי בעצם הוא מתכוון לתקופת כהונתו של פרס כראש ממשלה ויעקבי מיהר להגיב: „יש כאלה שמזכים שהשנה תעבור כבר".

שמיר: „אתם רוצים לפגוע בי. שחל כבר אמר ששמיר זקוק לעו"ד והוא שלח אותי למכונת אמת והרי שחל הוא אדם שלא נתפס אף פעם באמירת אמת. אבל לשקר אין רגליים".

גור: „אפשר למנוע את הקמת ועדת החקירה ואת חקירת המשטרה אם אתה, שמיר, תודיע שלא תהיה עוד ראש ממשלה. צריך גם לפטר מהשב"כ את כל אלה החשודים ובכך לטהר את האווירה, למנות מיד ראש שב"כ חדש ולהקים ועדת שרים מיוחדת בהשתתפות ראש הממשלה, ממלא מקומו ושר הביטחון שתפקח על עבודת השירותים".

פרס: נשמע לי נורא

פרס: „רבין שמיר ואני, למרות שאיננו מסכימים עם מה שקרה באוטובוס, המלצנו לא לחקור. ברגע ששמיר החליט מה שהחליט אין לנו מעמד. אני רואה בעיה בחקירת המשטרה בכך שמוסד אחד יחקור מוסד שני. זה נשמע לי נורא כשאני שומע ברדיו כי מי שחוקר במשטרה את פשעי הנאצים עלול לחקור את השב"כ. אם לא נחליט על ועדת חקירה, חקירת משטרה תתפשט אל אנשים נוספים מהשב"כ שאין להם הסיבות. ועדת חקירה תשליט סודיות על פי חוק ולא על פי הסכם וולונטרי".

רבין: גמרנו את הסוס

רבין: „הייתי נגד חקירה בהתחלה אבל גמרנו את הסוס הזה. הברירה היא בין ועדת חקירה משפטית וחקירת משטרה ואני מוכן לעשות מה שטוב לשב"כ".

בר־לב: „ועדת חקירה אינה חייבת לחקור כל איש שטח ואינה עוסקת רק בנושאים פליליים ולכן היא עדיפה על חקירת משטרה".

ויצמן מתנה ביקורת

ויצמן: „אסור לפסול את ועדות החקירה. חבל שלא קמה ועדת חקירה ללבנון. המלחמה הזאת פיצלה את העם". ובפנותו אל הליכוד אמר: „כל פעם אתם משתמשים בנושא הרוטציה. הרוטציה בסכנה, אתם אומרים לנו, אבל הרי יש גם נושאים שצריך לדון בהם".

גור: הגיע הזמן למשול

אל דברי הביקורת של ויצמן נגד דרך הטיפול של ראש הממשלה בפרשה הצטרף גם השר גור שאמר: „היה צריך לפעול בפרשה זו בלי תכסיסים. הגיע הזמן למשול".

בסופו של דבר, סמוך לשעה 6 בערב, העמיד פרס את הנושא להכרעה. ברוב של 14 נגד 11 התקבלה ההחלטה שלא להקים ועדת חקירה. אולם אז נזעקו השרים ויצמן, נבון ויעקבי שאמרו: „האם זה הכלל" „האם לשם כך היה הדיון?"

למעשה אילצו את הממשלה שתקבל החלטה האומרת כי הממשלה רושמת לפניה גם את הודעתו של היועץ המשפטי לממשלה כי יודיע לבג"צ כי על פי הדין תתחיל המשטרה בקרוב בחקירה משלה.

הסיוע מארה"ב יגדל ב־40 מיליון דולאר עם החלת „תיקון נאן" על בקשות ישראל

מאת אמיר אורן, סופר „דבר" בארה"ב

ואשינגטון (מיוחד ל„דבר"). – בקשת ישראל להחיל עליה את „תיקון נאן" לחוק תקציב הבטחון האמריקאי, למימון תוכניות מחקר ופיתוח משותפות, מתקדמת בקונגרס וצפויה להגדיל את הסיוע שיועמד לרשות ישראל ב־40 מיליון דולאר בשנת הכספים הבאה – נודע כאן אתמול.

עד כה חל „תיקון נאן" על חברות נאט"ו, אך לבקשת שר הבטחון יצחק רבין בעת ביקורו כאן לפני כחודשיים הסכימו חברי ועדת השירותים המזויינים בסינאט לצרף גם את ישראל לרשימת הזכאיות להשקעה אמריקאית בתוכניות מחקר ופיתוח שימנעו כפילות. החוק טעון עדיין אישור מליאות שני בתי הקונגרס.

הנשיא לשעבר ג'ימי קארטר אמר השבוע בראיון לשבועון „יו.אס. ניוז אנד וורלד ריפורט", כי הסנאטור הדמוקרטי מג'ורג'יה, סם נאן, הוגה התיקון, הוא המועמד המועדף לנשיאות ארה"ב.

„וול סטריט ג'ורנאל" דיווח אתמול מקהיר, כי מצרים מבררת אפשרות למימון חובות הסיוע הצבאי שלה (4.6 מיליארד דולר) באמצעות בנקים מסחריים, בשיעור ריבית נמוך בהרבה מזה שעליה לשלם לממשל האמריקאי, אך נודע, כי ידידי ישראל בקונגרס אינם נלהבים מיישום רעיון זה גם לחובות הסיוע לישראל. העברת החובות לבנקים מסחריים, אם גם בשיעור ריבית הנמוך ביום מזה שנהג בעת שניתנו ההלוואות, תמנע מהקונגרס אפשרות למחול בעתיד על החזר החובות או להקטין את שיעור הריבית, ברוח נסיונו של סנאטור דניאל מיניי אשתקד.

עלון החדשות „אירוספייס דיילי" דיווח אתמול, כי ישראל פנתה למספנות אמריקאיות והציעה להן להשתתף במיכרז על בניית ארבע או חמש ספינות טילים מדגם „סער־5". הסטי"לים ייבנו לדברי העלון בארה"ב ויחומשו בטילים ובתותחים בארץ. ישראל מקווה כי הסידרה השנייה של „סער־5" תיבנה במספנות ישראל.

עוד דיווח העלון כי חברת „תדיראן" מתכננת להקים בשלבים תשתית תעשייתית לייצור מכשירי קשר צבאיים בחברה בת אמריקאית שלה במדינת ניו־יורק, „טומאקס". עד כה היתה תדיראן יצרנית יחידה של מכשירי „וי.אר.סי.־12", אך בקרוב תצטרף חברה אמריקאית המתחרה בה לייצור מכשירים אלה. „אירוספייס דיילי" דיווח עוד, כי מערב גרמניה ואיטליה מתעניינות ברכישת „מטוסים ללא טייס" מתוצרת ישראל, המשמשים לדימוי תכונות מטוסי קרב סובייטיים מדגמי „מיג־27" ו„סוחוי־22" בתרגילי קרבות אוויר.

ראש הממשלה שמעון פרס והיועץ המשפטי לממשלה יוסף חריש יוצאים מישיבת הממשלה. ביניהם: השר אברהם שריר. (צילום: יצחק הררי)

טילים

(סוף מעמ' 1)

צד"ל אמרו כי הטילים האלה נורו בכל הנראה על־ידי אנשי החזית העממית של חבש, שקיבלו את ברכתם של הסורים לפעול מבקעת הלבנון.

מקורות ביוניפי"ל מסרו כי ארטילריה ותותחים של צד"ל ירו אתמול לעבר מטרות מחבלים מצפון לרצועת הבטחון באזור הכפרים טייבה וקנטרה. הירי נמשך כ־40 דקות.

עוד נמסר מסוכנויות הידיעות בצור כי ארגון „אמל" נטל על עצמו את האחריות להטמנת המוקש עליו עלה שלשום טנק של צה"ל ליד הכפר טייבה. בתקרית הזו נפצעו שלושה חיילי צה"ל. הסוכנויות מסרו כי בעקבות התקרית סרקו כוחות של צה"ל וצד"ל כמה כפרים באיזור דרך הליטאני וחקרו שם עשרות תושבים. מסוקי „קוברה" סרקו ערוצי הוואדיות והנחלים.

תקיפת חיל האוויר

המערכת הצבאית של „דבר" אלי ליבנר מוסרת:

חיל האוויר תקף אתמול שוב בסיסי מחבלים בגיזרת החוף הלבנונית. יעדי התקיפה היו מפקדות מחבלים מהארגונים הפרו־סורים ובהם ארגונו של ג'ורג' חבש מצפון־מזרח לעיירה דאמור.

בתקיפה, שמבצעיה דיווחו על פגיעות מדוייקות, נפגעו מספר מבנים. נראה כי התקיפה של אתמול באה להדגיש את האופי הסיכולי היזום של פעולות צה"ל, בנוסף לתגובה על פעילות מחבלים, כפי שהיה בעת תגובת צה"ל ביום ה' שעבר אחרי־הצהריים, בזמן שיכול היה להיות צפוי מראש אצל המחבלים אחרי התקרית בראש הניקרה.

ביירות (עת"ר וע"צ). – בתקיפת חיל האוויר הישראלי ביום שני בהר הדרוזי עלי, מדרום־מזרח לביירות, נהרגו חמישה אנשים ונפצעו 11, לפי סיכום זמני של מקורות לבנוניים ופלשתיניים.

שני חברים של המפלגה הסוציאליסטית הפרוגרסיבית של ג'ונבלט נהרגו וחמישה אחרים נפצעו בפשיטה, נמסר ממפלגה זו.

החזית העממית לשיחרור פלשתין של ג'ורג' חבש הודיעה, כי אחד מאנשיה נהרג ושניים נפצעו, ואילו לחזית הדמוקרטית לשחרור פלשתין של נאיף חוואתמה היו 2 הרוגים ו־4 פצועים.

כתבים מקומיים מסרו, כי 4 מפציצי קרב ישראליים, בחפות להק של 6 מטוסי קרב, הפציצו במשך 40 דקות את הכפרים בייסור, עיינב ושמלאן, שם נמצאים בסיסים של החזית העממית והחזית הדמוקרטית, ארגוני מחבלים שמרכזיהם נמצאים בדמשק.

המשטרה

(סוף מעמ' 1)

ושלוש המפלגות הדתיות, מפד"ל, „מורשה" וש"ס, מול 11 שרי המערך ו„שינוי", כי לא תהיה ועדת חקירה ממלכתית אלא רק חקירת משטרה, נודע על מכתב ששלחו ראשי השב"כ. במכתב זה הם אומרים כי היו מעדיפים בדיקת הפרשה באמצעות ועדת חקירה ממלכתית, על פני חקירת משטרה, משום שהם עלולים להיות מוצגים בה כ„פושעים". אולם שרי הליכוד והשרים יוסף בורג, יוסף שפירא ויצחק פרץ סברו אחרת.

לפיכך יודיע היום היועץ המשפטי לממשלה לבית הדין הגבוה לצדק כי המשטרה תחקור בפרשה ועל כן הוא מבקש לדחות את העתירות שהוגשו בעניין זה.

בעקבות ההחלטה לא תפרוש „שינוי" מן הממשלה. שר התקשורת אמנון רובינשטיין הסביר כי מועצת „שינוי" החליטה לפרוש רק אם לא תוקם ועדת חקירה או לחלופין אם לא תיפתח חקירת משטרה. הוא אמר „יש לנו סיפוק חלקי ולא מלא".

לאחר שהתקבלה ההחלטה אמרו שרים מן המערך כי ההחלטה היא „חוסר אחריות בטחונית וממלכתית" ורמזו כי שרי הליכוד, ובראשם יצחק שמיר, רצו בראש ובראשונה להציל את עורם והם מוכנים בשביל כך להפקיר את השב"כ: „אלה שרצו למנוע חקירה בשם טובת הבטחון בעצם מפקירים את הממונים על מלאכת הבטחון".

הרוב בממשלה נגד ועדת חקירה משפטית ממלכתית הושג ברגע האחרון בזכות מסע שכנועים, לחצים ושתדלנות של שרים בליכוד אצל שלושת השרים הדתיים. עד לשעת לילה מאוחרת שלשום עדיין צידדו השרים שפירא, בורג ופרץ בוועדת חקירה, אך ברגע האחרון כאמור שינו את דעתם ואיפשרו ל„ליכוד" להעביר את ההחלטה.

עם זאת יצויין כי יצחק שמיר לא הצליח להשיג את מלוא מבוקשו, משום שהוא התנגד בתוקף לחקירה כלשהי, כולל חקירת המשטרה.

הודעתו האישית של רפאל רקנאטי

הודעתי היום למועצת המנהלים על החלטתי לפרוש מכל תפקידי בבנק דיסקונט על שלוחותיו וחברות הבת שלו – בארץ ובחוץ לארץ.

קיבלתי החלטתי זו בצער רב לאחר שהממשלה החליטה לאשר בקשת נגיד בנק־ישראל וליפות את כוחו להשעות אותי.

מאז פירסום דו"ח ומסקנות ועדת החקירה לעניין ויסות המניות הבנקאיות היתה עמדתי וכזו היא אף עתה כי ביצוע המלצות הוועדה בתחום האישי בכל הנוגע לבנק דיסקונט אינו צודק ואינו מושתת על אשיות החוק.

משפחת רקנאטי ובנק „דיסקונט" קיבלו על עצמם תמיד לפעול על־פי החוק ושיתפו תמיד פעולה עם ממשלות ישראל, מדיניותן והחלטותיהן בכל הנושאים לרבות נושא ויסות המניות הבנקאיות וכל אשר נעשה בתחום זה נעשה על דעתן בשיתוף מלא עם רשויות המימשל ובנק ישראל.

ברוח גישה זו ומשקיבלה הממשלה את החלטתה, ראיתי חובה לעצמי להתפטר מכל תפקידי בבנק „דיסקונט" מבלי לערער אחרי החלטות הממשלה.

זכיתי בתקופה האחרונה לגילויי תמיכה רבים מצד עובדי הבנק, מצד לקוחותיו ומצד רבים מהציבור. מהם שאבתי עידוד רב. אני מודה בכל לב לכל אלה אשר סייעו לי בתקופה קשה זו.

לבנק „דיסקונט" צוות עובדים מיומן ומסור ולו תשתית ארגונית ועסקית רחבה ובריאה. קורא אני לעובדי הבנק, כי ימשיכו במלאכה הטובה אותה הם עושים, וסמוך אני ובטוח, כי הבנק ימשיך במסורת הגידול והביסוס.

פריון העבודה בנמל חיפה, בתחום עבודות סווארות, עלה בשנת 1985 – 1986 ב־14 אחוז לעומת השנה הקודמת – פרטים אלה הועלו מתוך בדיקת מדד פריון העבודה בנמלי רשות הנמלים שהושלמה לפני ימים אחדים.

שמואל אסאו, בן 50, מתל־אביב ושלמה בסאס, בן 56, מתל־אביב, עובדי משרד התקשורת והמכס מואשמים בבית המשפט המחוזי בתל־אביב בגניבת כ־100 פריטים וחפצים מתוך דברי דואר בדואר־מיון ברחוב דרך ההגנה 137 תל־אביב.

מחסן הציוד המשרדי של בית הספר „ברנר" ברחוב לכיש בגבעתיים עלה אתמול באש. חוקר מכבי האש קבע, כי היתה זו הצתה.

המועצה האזורית הגליל העליון
במסגרת פרויקט הביוב הארצי
מזמינה הצעות לבניית:
קוי ביוב ובריכות רקב ב„גוש הגושרים" (שלב ב')
מסמכי והפרטי המכרז הכוללים מידע הוראות למשתתפים, ותנאי תשלום, נמצאים לעיון ולרכישה תמורת סכום של 100.00 ש"ח. (סכום זה לא יוחזר), במשרדי מפעלי המים והניקוז גליל עליון קרית שמונה טל' מס: 069-49776/7.
מועד אחרון להגשת ההצעות ביום 28.7.86 במשרד מפעלי המים.
סיור קבלנים ייערך ביום 21.7.86 בשעה 9.30 ויצא ממשרד מפעלי המים והניקוז.
אברהם ברושי
ראש המועצה

עיריית ירושלים
הועדה המקומית לתכנון ולבניה
הודעה לפי סעיף 149
לחוק התכנון והבניה
תשכ"ה 1965 (להלן החוק)
בנ. 86-497
ניתנת בזה הודעה בהתאם לסעיף 149 כי מר [illegible] הגיש לועדה המקומית לתכנון ולבניה (להלן הועדה) בקשה להתרת הקלה בנכס גוש 105 חלקה 4 ברחוב תל ארזה בירושלים והינה: הקלה באחוזי הבניה [illegible] ב־11% בבקשה ל־10% המותרים.
את ההתנגדויות להתרת ההקלה הנ"ל אפשר להגיש תוך שבועיים מתאריך הודעה זו לועדה המקומית לתכנון ולבניה ברחוב הלל מס' 23, ירושלים.
ניתן לעיין בתכנית המוצעת במשרד זה בכל יום פרט ליום ו' בין השעות 12.00־14.00.
אברהם בוחלה, מ"מ ראש העיר
יו"ר הועדה המקומית
לתכנון ולבניה

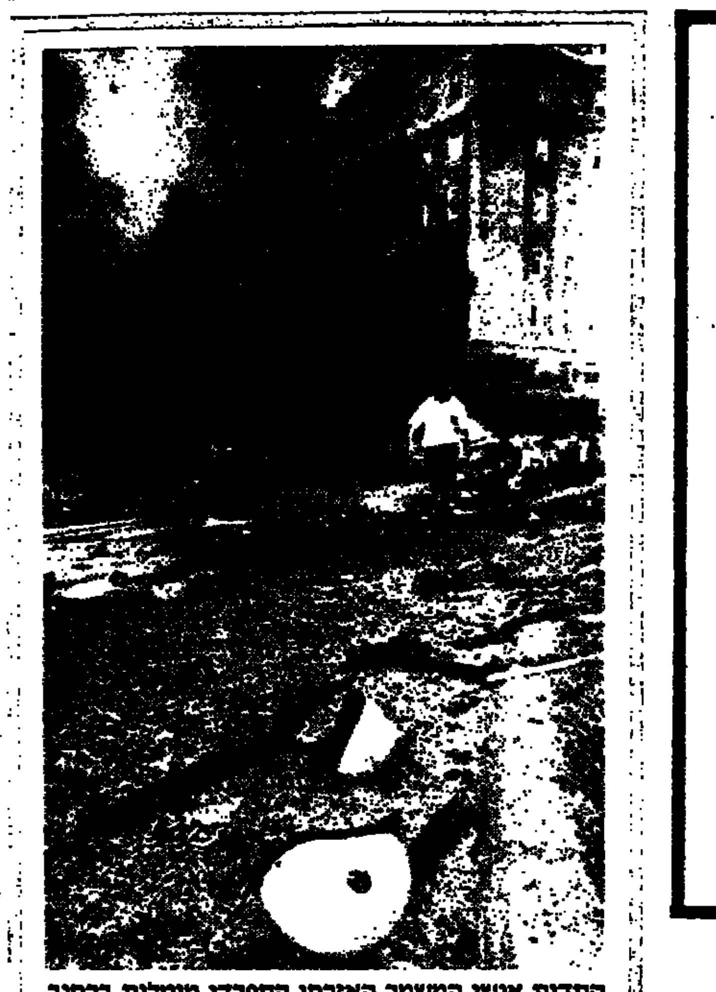

קסדות אנשי המשמר האזרחי הספרדי מוטלות ברחוב במאדריד בעקבות התפוצצות מטען חבלה באוטובוס שבו נסעו, שגרם למות שמונה מהם ולפציעתם של למעלה מ־40. חוקרי המשטרה סבורים, כי הפיגוע היה מעשה ידיהם של אנשי המחתרת הבאסקית הבדלנית „אטא". (צילום: א.פ.)

ארנס עשוי לבוא החודש לדיון בארה"ב על הפרשות

מאת אמיר אורן, סופר „דבר" בארה"ב

וואשינגטון (מיוחד ל„דבר"). – השר משה ארנס עשוי להגיע החודש לוואשינגטון, לשיחות עם בכירי ממשל רייגן בנסיון לסיהור האווירה שהשתררה ביחסי שתי המדינות בעקבות פרשות פולארד, פגזי המצרר ודומותיהן. ארנס מיודד עם שר החוץ ג'ורג' שולץ ועם שר המשפטים אדווין מיז, שכיהן כיועצו הבכיר של רייגן בעת כהונת ארנס כשגריר ישראל בוואשינגטון.

צוות פקידים ופרקליטים מישראל לא הצליח להסדיר בחודש שעבר את כללי תשאולו של אל"מ אביעם סלע, בפרשת פולארד. מועד גזירת דינו של פולארד טרם נקבע, אך מקורות משפטיים אמרו אתמול, כי אין הכרח שיידחה עד לפתיו וכי בהתראה של שבוע או שבועיים יוכל השופט אוברי רובינסון לגזור את דינו של מי שהודה בריגול למען ישראל.

פקיד בממשל, שסירב לאשר כי צפוי ביקור ארנס, ציין, כי בביקור כזה יהיה טעם רק אם יוכל ארנס להבהיר, כי הפעם אין ישראל מעלימה פרטים הקשורים בפרשת פולארד, כפי שהועלמה מעורבות סלע מצוות התשאול האמריקאי שפעל בארץ אשתקד בעקבות ביקור ארנס לשיחות עם שולץ.

סגן הנשיא ג'ורג' בוש מקווה, כי בביקורו בארץ בעוד כשבועיים יוכל להחתים את ישראל ומצרים על נוסח שטר הבוררות במחלוקת טאבה, דיווח אתמול עלון החדשות „מידל איסט פוליסי סרווי". מנכ"ל משרד ראש הממשלה אברהם טמיר דן אתמול בסוגיית טאבה. בשיחותיו במועצה לבטחון לאומי ובמחלקת המדינה, אמר כי לא יתכן שהתקדמות במחלוקת על טאבה תביא להידוש כוונתו של ראש־הממשלה שמעון פרס לבקר בוואשינגטון, ביקור שבוטל בחודש שעבר, אך קביעת מועד לביקור פרס בספטמבר מותנית גם בלוח הזמנים של הנשיא רייגן בשובו מהופשתו בקליפורניה ובהתפתחויות הפנים־מדית בישראל.

רשמית: הסתיימה שביתת עובדי „אל־על" בניו־יורק

מאת סופר „דבר" בארה"ב

וואשינגטון (מיוחד ל„דבר"). – שביתת עובדי „אל־על" בניו־יורק, שארכה למעלה משנתיים, הסתיימה אתמול רשמית. הנהלת החברה והשובתים קיבלו מבית המשפט, המפקח על „אל־על" בהיותה חברה בפירוק, אישור להסכם ביניהם, שהושג בעקבות מאמצי נספח העבודה בשגרירות ישראל, דני בלוך, ושליח ראש־הממשלה שמעון פרס, עמוס ערן, למנוע קרע בין ישראל לבין תנועת העבודה האמריקאית, שתמכה בנציגי השובתים.

ראש ממשלת בריטניה מרגארט תאצ'ר מקדמת את פני שר החוץ של ברה"מ אדוארד שווארנדזה בפתח מעונה הרשמי ברחוב דאונינג מספר 10 בלונדון. זהו ביקורו הראשון של שר חוץ סובייטי בבריטניה בעשר השנים האחרונות. עם הגיעו אמר שווארנדזה לכתבים, כי במוקד שיחותיו תעמוד בעית הפיקוח על הנשק הגרעיני. „מבחינתנו חשוב מאוד לקבל מידע ברור ומפורש על העמדה הבריטית בנושא זה", הוא אמר. בתום פגישתם אמרו פקידים בריטיים, כי תאצ'ר „קיבלה בחום" הזמנה סובייטית לביקור גומלין. (צילום: א.פ.)

טד מאן: עד כה לא נגרם נזק הסברתי לישראל בגלל הפרשיות בארה"ב

מאת יקיר צור, סופר „דבר"

עד כה לא נגרם נזק משמעותי לישראל בדעת הקהל האמריקאית בעקבות פרשת פולארד והפרשיות שבאו אחריה, אך אם גילויים אלה יימשכו המצב עלול כמובן להשתנות.

כך אמר אתמול נשיא הקונגרס היהודי האמריקאי טד מאן, שהגיע השבוע לארץ לדרשיה השנתי הישראלי־אמריקאי ה־22, הנערך במכון ואן־ליר בירושלים והמוקדש הפעם לנושא: „הקצנה בארה"ב ובישראל – הערכות ותחזיות".

מאן תקף בחריפות את ההדלפות האחרונות ממשרד המשפטים האמריקאי בקשר לפגזי המצרר ולנושאים אחרים ואמר, כי הן בלתי־נסבלות ואף נגונו על־ידי גורמי ממשל אחרים.

בהתייחסו לפרשת השב"כ אמר טד מאן, כי שלטון החוק מחייב שתתקיים חקירה כדי לקבוע את מידת האחריות בכל הרמות.

לראשונה מאז נחתמו הסכמי „קמפ־דייוויד"

צוות אסטראטגים מצרים ממליץ לזנוח השלום לטובת פיוס ערבי

מאת דן אביזן, סופר „דבר" לעניני ערבים

לראשונה מאז נחתמו הסכמי „קמפ־דייוויד" ממליץ צוות מומחים אסטראטגיים מצריים לממשל בקאהיר לזנוח את המדיניות הגלומה בהסכמים אלה ולפנות למדיניות פיוס עם מדינות ערב ובראשן סוריה וסעודיה. המלצה זו כלולה בדו"ח השנתי הראשון שפורסם לאחרונה בקאהיר מטעם המכון ללימודים אסטראטגיים של העתון „אל־אהראם".

בפרק הכולל תחזיות לגבי התרחשויות בעתיד במזרח התיכון כותבים מחברי הדו"ח כי לדעתם האופציה העדיפה מבחינת מצרים היא לזנוח את הסכמי השלום עם ישראל – גם אם לא לבטלם באופן פורמאלי – ולהתפייס עם סוריה וסעודיה, כדי לסלול את הדרך לאיחוד השורות בעולם הערבי בהנהגת מצרים. אחדות ערבית זו תתבסס לדעת מחברי הדו"ח על גיוס המשאבים הערביים „למדיניות הגנתית" נגד ישראל.

מחברי הדו"ח מנמקים את המלצתם בטענה שהסכמי „קמפ־דייוויד" לא מימשו את הציפיות העיקריות של מצרים ולכן הם כשלו, זאת משום שנכזבה התקווה המצרית לכבול את ידיה של ישראל באמצעות הסכמי השלום.

מחברי הדו"ח טוענים עוד שמדיניות הכוח שנוקטת ישראל נגד אש"ף ונגד האוכלוסיה הפלשתינאית בשטחים ונגד מדינות ערביות שונות – תגרום בסופו של דבר נזק לבטחונה הלאומי של מצרים. לדעתם אין כל מניע מבחינת החוק הבין־לאומי שמצרים תיסוג את מדיניות השלום עם ישראל, הם סבורים שהתנתקות כזאת תשיב את מצרים למעמד הנהגה בעולם הערבי, ואף תגדיל הסיכויים להפסקת המלחמה בין איראן לעיראק.

מחברי הדו"ח מציינים גם כמה סיכונים בתסריט עליו הם ממליצים, כגון פגיעה באמינותה של מצרים בזירה הבין־לאומית ואובדן הסיוע האמריקאי למצרים.

שני „תסריטים" נוספים שמציגים מחברי הדו"ח הם המשך הסטטוס קוו הנוכחי במערכת הבין־ערבית תוך בידודה של מצרים, או לחלופין העמקת הפיצול בזירה הערבית בין המחנה הערבי המתון למחנה הערבי הרדיקאלי.

סופר „דבר" מעיר כי דו"ח המכון האסטרטגי מבטא הלכי רוח פופולאריים במצרים ומשקף במידה בחוגים שונים, גם מקרב מפלגת השלטון, להתפייסות מלאה של מצרים עם העולם הערבי, ולשובה למעמד המנהיגות שאבד לה מאז הסכמי „קמפ־דייוויד". אולם גישת מחברי הדו"ח עדיין איננה נחלת השלטון. אין גם מקום להניח כי הנשיא מובארק יהיה מוכן לשלם את המחיר הכבד של התרחקות מצרים מארה"ב ולוותר על הסיוע האמריקאי הרב שמצרים מקבלת – עבור השגת פיוס מלא עם העולם הערבי. יחד עם זאת באווירה השוררת כיום במצריים קשה לראות כיצד תרתם מצרים לתהליך חיזוק השלום עם ישראל והגברת הנורמליזציה ביניהן, גם אם יסכימו שני הצדדים לבסוף על שטר בוררות בענין טאבה.

כינוס אנטי־ירדני במזרח־ירושלים; חוסיין: נמשיך לסייע לעם הפלשתיני

מאת דני רובינשטיין, סופר „דבר"

בכינוס אנטי־ירדני בהשתתפות כמה אישים ממזרח־ירושלים ומהשטחים התקיים אתמול בתיאטרון אל־חכוואתי במזרח־ירושלים.

בכינוס השתתף גם ח"כ מוחמד מיעארי מהרשימה המתקדמת לשלום ומנהיג בנגרת המלך חוסיין, וראש אגודת העתונאים הערבים אדהאן אבו־עיאש, שאמר כי סגירת משרדי אש"ף בירדן נעשתה בתאום עם ישראל וארה"ב. גם נציגי איגודים מקצועיים ונציגי הסטודנטים מהשטחים גינו בחריפות את צעדיה של ירדן.

הם קראו לאחדות שורות במחנה הפלשתינאי. בעזה הופיע בכינוס ד"ר ריאד אגא מהנהלת המכללה האיסלאמית, פאיז קוואסמה מחברון, אחיו של פאהד קואסמה שהיה ראש עירית חברון ונרצח ברבת־עמון.

סופר „דבר" מציין, שפעילות המחאה נגד ירדן בשטחים היא מצומצמת ואוהדי ה„פתח" נוקסים לשון זהירה, ככל הנראה מתוך ציפיה לתגובות הרשמיות של יאסר ערפאת ושל הוועד הפועל של אש"ף.

רוב הפעילות עד כה היתה של אנשים המזוהים כבעלי עמדות רדיקאליות ולא של האישים המרכזיים בגדה ובעזה.

שביתה לשוק חברון

הממשל הישראלי בחברון התקין אתמול שערי ברזל בכניסות לסמטאות השוק (הקסבה) של חברון. השערים נועדו להקל על חסימת האיזור במקרה של פיגועים. כמה מסוחרי המקום הביעו חשש שהשערים ירתיעו לקוחות, אולם מקורות בטחוניים הסעימו שהשערים יהיו פתוחים, ללא שמירה, והם ישמשו רק במקרה של חבלה.

שביתת שבת ב„אל־מיתאק"

עתונאי העתון הערבי „אל־מיתאק" קיימו אתמול שביתת שבת במערכת העתון במחאה על הודעת משרד הפנים שהוא עומד לשלול את רשיון העתון.

האיגוד הארצי של עתונאי ישראל ידון היום בבקשת „אל מיתאק" לסייע לו במאבקו.

מחברון נמסר אמש על מעצרו של ראש אגודת הסטודנטים של המכללה המקומית. הוא חשוד שאירגן את ההפגנה נגד המלך חוסיין בשבת האחרונה, שבה שרפו הסטודנטים בובה בדמותו של המלך הירדני.

חוסיין מביע תמיכה בתושבי השטחים

עמאן (רויטר). – המלך חוסיין הביע אתמול את תמיכתו בפלשתינים תושבי השטחים המוחזקים, למרות חילוקי הדעות שיש לו עם אש"ף. „אנו נוסיף לפעול לצד העם הפלשתיני לשמירתו של האדמות, בלא שים לב להבדלי עמדות ויעדים שבינינו לבין מנהיגים אחדים באש"ף", הוא אמר אמש במושב הפתיחה של ועידת אזרחי ירדן המתפרנסים בחו"ל.

יצויין שלאחרונה מתחו דוברים של אש"ף ביקורת על המדיניות הירדנית כלפי תושבי השטחים, בה הם רואים נסיון ירדני לבנות הנהגה חלופית לאש"ף.

סמנכ"ל משרד הרווחה בדיון בוועדת העבודה:

פתח המילוט בלשכה במגדל־העמק סתום לכן לא יכלה אמי לווין לברוח מרוצחה

מאת אהרן גבע, סופר „דבר"

פתח המילוט, שהיה קיים פעם בלשכת שירותי הרווחה במגדל־העמק, נסתם לפני כמה שנים, ולכן לא יכלה העובדה הסוציאלית אמי לווין להימלט מרוצחה – כך טען אתמול סמנכ"ל משרד העבודה והרווחה, ד"ר יצחק בריק, בדיון שנערך בוועדת העבודה של הכנסת.

בריק הזכיר, כי בשנות ה־70 היה גל של אלימות בלשכות הסוציאליות, והתקנו בהן אמצעי בטחון שונים. כאשר נרגע גל האלימות בוטלו אמצעי הבטחון. סורגים הוסרו ופתחי מילוט נסתמו. בלשכה במגדל־העמק נחסם פתח המילוט בארון.

בריק אמר, כי בששת החודשים האחרונים שוב יש עליה באלימות נגד עובדי ציבור, אך עוד מוקדם לקבוע שהחל גל חדש של אלימות.

עובדות סוציאליות ממגדל־העמק סיפרו, שעם פריצת הלשכה מחדש, ביום א', שוב היתה בה תקרית אלימה: גבר שיכור ועירום למחצה פרץ ללשכה ושבר טלפונים ושמשות. המתפרע נכנס ללשכה כשהשוטר המוצב בה עזב לכמה דקות את משמרתו.

העובדות הסוציאליות אמרו לחברי הוועדה, כי הלק ניכר ממקרי האלימות נובע מסכסוכי משפחה, כאשר בית־המשפט מבקש, לדוגמה, את חוות־הדעת של העובדת הסוציאלית כדי להכריע בשאלה אצל מי יישאר הילד אם בני הזוג יתגרשו.

מחיפה נדקר לפני זמן מה מנהל שירותי הרווחה בקרית אתא שהיה בטיפול בבית־חולים פסיכיאטרי ושוחרר בלי הערה „עלול להיות אלים אם אין נותנים לו את מבוקשו". אולם מ"מ ראש שירותי בריאות הנפש במשרד הבריאות, ד"ר ריקארדו באסטר, אמר בדיון, כי חולי נפש אינם אלימים בדרך כלל וכי אין דיווחים על אלימות מן המרפאות לבריאות הנפש.

מדוע אין חוק נגד עודף פיאות נכריות

מאת אהרן גבע, סופר „דבר"

על גבר לבוש בגדי נשים המסתובב בירושלים ועל ראשו ארבע פיאות נכריות, סיפר אתמול לוועדת העבודה של הכנסת ד"ר בראל, פסיכיאטר במחוז ירושלים.

ד"ר בראל סיפר, כי מדי פעם באה המשטרה ועוצרת את האיש, כי הוא מתוהה מסוכן, ואחר־כך היא מעבירה אותו לבית־חולים פסיכיאטרי. בית־החולים משחרר אותו, כי אין הוא חולה, ומפנה אותו ללשכה הסוציאלית. אולם בלשכה אין יודעים מה לעשות בו, ושולחים אותו בחזרה לרחוב, וחוזר חלילה.

אם אין פרנסה לא צריך בטחון – צעקו מתיישבי מרגליות ותקפו גדר־המערכת

חברי המושב, הדורשים את הכספים שצברו בארגון הקניות – נעלו השערים, השתוללו והתנגשו עם המשטרה ● גם חברי שאר ישוב מאיימים לנטוש המושב

מאת סופר „דבר" בצפון

חברי מושב מרגליות שבצפון קיימו אתמול הפגנה אלימה על דרך המערכת שעל גבול הצפון. הוך צעקות: „אם אין פרנסה, אנחנו לא צריכים בטחון" – פרצו תושבי מרגליות אל עבר גדר הגבול, ובעזרת מספרי תיל החלו לחתוך את הגדר ולפגוע בציוד בטחוני.

כוח גדול של שוטרים ניסה לסכל את ההתפרעות, אבל חברי המושב תקפו גם קציני משטרה, קיללו והיכו אותם. אחדים מחברי המושב נעצרו ואז החלו אחרים לטלטל את הניידת שהובילה את העצורים. טרקטור של המושב פגע ברכב משטרה.

חברי מרגליות המשיכו את הפגנתם בנעילת שערי המושב ובהשבתת כל העבודות בו. הם מוחים על שאין מעבירים לרשותם 1.5 מיליון דולאר שצברו לזכותם בארגון הקניות של מושבי הגליל. ארגון זה התמוטט, כזכור, ואיננו יכול לעמוד בהתחייבויותיו הכספיות.

מזכיר המושב משה צוהר, אמר אתמול: „אנחנו מן המושבים הבודדים שלא הסתבכו בהשקעות פרועות, עשינו מה שאמרו לנו, חסכנו וצברנו כסף לחידוש להקמת מטילות שעליהן פרנסתנו היחידה. היום מענישים אותנו כי היינו בסדר. איפה הצדק?" מזכיר המושב הדגיש כי אם לא יקבלו החברים את הכסף המגיע להם הרי יידון המושב לכלייה.

יו"ר הוועד דוד פורטורי, אמר כי הוא מצטער על ההתפרצות האלימה של חברי המושב בהפגנה אולם: „לאנשים לא היה מה להפסיד. זה הדבר הנורא ביותר כשאומרים לך אתה צודק, אבל אנחנו לא יכולים להחזיר לך את הכסף שהוא שלך".

בארגון הקניות שוקדת ההנהלה הממונה על תוכנית הבראה. המנהל הממונה אגא שוורץ, אמר כי נעשו כל המאמצים לעזור לחברי מרגליות. החברים קיבלו כמעט את כל מכסת העופות שמגיעה להם ונעשו סידורי אשראי כדי להבטיח להם אספקת הערובה. אולם, עד שלא תושלם תכנית ההבראה לא יוכלו להשיב למרגליות את כספם. „בשלב זה הם אחד הנושים שלנו וכאלה יש רבים", אמר שוורץ.

שאר־ישוב יינטש

חברי מושב שאר־ישוב שעל גבול הצפון, הודיעו אתמול כי בעוד 14 יום יעזבו את המושב עקב מצבם הכלכלי הקשה. הם יעברו לדירות במרכז הארץ.

יו"ר ועד המושב אלברט אלפסי, מסר כי אגודת המושב חייבת 2 מיליון דולאר לגופים שונים, ועקב כך נסגרו כל קווי האשראי ושותקו כל העבודות במשק, כולל אלה החקלאיות, שמריווחיהן חיים חברי המושב. משכורותיהם של עובדי החוץ במושב לא שולמו כבר שישה חודשים.

לא מצליחים לפרנס משפחה – טוענים רס"רים הנאשמים בגניבת מזון מבסיסם

מאת נתן רועי, סופר „דבר"

כמה נגדים ובעלי דרגות זוטרות בחיל־האוויר נאשמים בגניבות מזון מהיחידה שבה הם משרתים. אחדים מהנאשמים טוענים להגנתם כי הגניבות נעשו בגלל שכרם הנמוך, שאינו מאפשר להם לפרנס משפחה. הנושא נדון בבית־המשפט הצבאי המחוזי.

החקירה החלה בחודש יוני 85, בעקבות מידע שהגיע למשטרה הצבאית החוקרת, ממנו עלה שמזון מבסיס גדול של חיל־האוויר במרכז הארץ יצא ברכב פרטי לבתיהם של הנגדים ואנשי הבסיס. בין פריטי המזון נכללו גבינות, ירקות, אורז ושעועית.

במהלך החקירה הוכח, כי במשך יותר משנה גנבו במשותף ארבעה רס"רים מזון מהיחידה לבתיהם, בכמויות גדולות ובאופן קבוע. את המזון קיבלו מסגן מפקד אגף התזונה בבסיס ומשני נגדים המשרתים במטבחי היחידה ובמטבחי קצינים.

אחד מן הרס"רים אמר להגנתו, כי בכל פעם הוא גנב שתי שקיות לחם מלאות בירקות ובננות, משום שמצבו הכלכלי בבית קשה מאד, והמזון שהוציא מרשות הצבא היה מיועד לילדיו. הרס"ר, אב לארבעה, שאשתו נמצאת בחודשי הריונה המתקדמים, משתכר 630 ש"ח בחודש.

אקורד אחרון

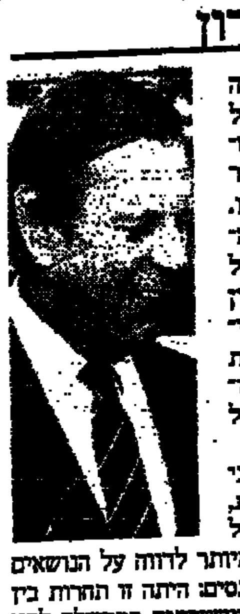

יום הבסטיליה נחוג אמש בביתו של שגריר צרפת בישראל, אגב, השגריר היחיד שמשכנו ביפו. היתה זאת קבלת הפנים האחרונה של השגריר ז'אק דופון (בתמונה) ושל רעייתו, העוזבים את הארץ עם תום כהונתו, ואחרי מצעד של מסיבות פרידה.

למותר לציין, כי המסיבה, בגן הבית, משכה אליה את כל המי־ומי. עוד יותר מיותר לדווח על הנושאים שהעסיקו את המתכנסים: היתה זו תהרות בין ההכרעה על חקירה משטרתית בממשלה לבין המהפך בבנק דיסקונט.

רשות השידור

בישיבת הוועד המנהל של רשות השידור אתמול נדונה בעיית סיקור העונה הבאה של משחקי הליגה הלאומית בכדורגל. מנהל הטלוויזיה חיים יבין, התריע כי ללא תוספת של 20־30 טכנאים למערך כח האדם של מחלקת ההנדסה, לא יתאפשרו הפקה סדירה וסיקור משחקי הליגה הלאומית.

מנכ"ל רשות השידור, אורי פורת, אמר כי יתכן שחסרים כעשרה טכנאים אולם שורש הבעיה נעוץ דווקא בעובדה כי הטכנאים עובדים מזה מספר שבועות במתכונת מצומצמת בשבתות ועובדה זו היא המשבשת את סיקור משחקי הכדורגל.

פורת הדגיש כי בעידן של צמצומים ופיטורים אין כלל להעלות על הדעת העסקתם של טכנאים נוספים בטלוויזיה. ממלא מקום יו"ר רשות השידור דוד אדמור הביע צער במהלך הישיבה כל כי שר החינוך יצחק נבון טרם הגיב לבקשת הוועד המנהל מלפני 4 חודשים להתיר הפעלתו של ערוץ טלוויזיה נוסף במסגרת הטלוויזיה הכללית. נושא זה ונושא שידורי הבוקר בטלוויזיה יועלה בפגישה שתתקיים אצל שר החינוך בשבוע הבא. חברי הוועד המנהל מטעם המערך ישראל פלג ורוני פיינשטיין הביעו התנגדות לשידורי בוקר בטלוויזיה.

★

מנכ"ל רשות השידור אורי פורת אמר אתמול כי בהשקעה של 500,000 דולר תוכל ישראל לקלוט את כל תכניות הטלוויזיה האירופאיות. פורת, שחזר עתה מכינוס של איגוד השידור האירופי, סיפר כי כל ארצות ערב משתמשות בהסדר זה, שהיה מקובל עד עתה בכל הקשור לשידורי החדשות. עוד אמר פורת, כי יש מדינות ערביות נוספות התקבלו לאחרונה כחברות באיגוד השידור האירופי וכי ארצות ערב מהוות 30% מקולות הבוחרים באיגוד שידור זה.

פינת האוצר

תכנית הרדיו „כל צבעי הרשת", המשודרת ברשת ב', תכלול החל מהבוקר פינה מיוחדת שתעסוק בנושאים הקשורים למשרד האוצר ומערכת המס. הפינה תשודר בימי א' ו־ג' בשעה 11:30 והמאזינים יוכלו להשתתף ולהפנות שאלות באמצעות הטלפון של אנשי משרד האוצר אשר ישבו באולפן.

היום תשודר התכנית מאולפן הרדיו הממוקם במוזיאון ישראל וישתתף בה נציב מס הכנסה יאיר רבינוביץ. מאזינים הרוצים להשתתף בשידור מוזמנים למוזיאון ישראל.

יעל אדמוני

בשיבה טובה

אחד ממייסדי התנועה לזכויות הפועל בפולין, הכלכלן אהרן אריה ליפינסקי (בתמונה) מת ביום ראשון בוורשה בגיל 97. יאשק קורון, מראשי התנועה, אמר בראיון טלפוני כי ליפינסקי „נלחם במשך כל חייו למען צדק חברתי. הוא היה תמיד צעיר מאוד ומוכן להתחיל הכל מבראשית".

ליפינסקי החזיק בעמדות מפתח במוסד הכלכלי האוניברסיטאי בפולין במשך שנים רבות עד לפרישתו מן המפלגה הקומוניסטית בשנת 1975, כשהצטרף למאבק למען איגודים מקצועיים עצמאיים.

(א.פ.)

רמז

מבשל רייגן שוקל מינוי איש עסקים שחור לשגרירה של ארה"ב בדרום־אפריקה, נאמר בידיעה שתתפרסם בשבועון „טיים" בגליונו הבא.

שגרירה הנוכחי של ארה"ב בדרום־אפריקה, הרמן ניקל, אמור לסיים את שירותו בסוף חודש זה, והמועמד להחליפו הוא רוברט בראון, 51, המנהל משרד ליחסי ציבור בצפון קרוליינה. בראון שימש בשעתו עוזר מיוחד לנשיא ריצ'ארד ניקסון. הוא יצא למסעות אחדים באפריקה, שהאחרון בהם היה בפברואר, בראש קבוצת נשיאי מכללות.

(א.ס.)

מינוי

הארגון „אמנסטי אינטרנשיונל" מינה כמזכיר הכללי שלו את איאן מרטין, בריטי בן 39, שעמד בראש מחלקת המחקר האסיאתית של „אמנסטי" עד כה. הארגון מונה כ־500,000 חברים ברחבי העולם.

ילדי פנימיית „אחוזת ילדים" מחיפה זכו להרבה פניות והזמנות מצד גופים שונים לאחר שידור הכתבה אודותם במסגרת תוכנית הטלויזיה „מבט שני". היום הם מימשו את ההזמנה הראשונה וערכו יום של כיף במאירלנד במגדל שלום.

המדור נערך ע"י אסתר מיצנמכר

צו יציבות מחירים במצרכים ובשירותים (הוראת שעה) (מחירים מרביים למספוא) (מס' 2) התשמ"ו – 1986

בתוקף סמכותנו לפי סעיף 7 (א) (1) לחוק יציבות מחירים במצרכים ובשירותים (הוראת שעה), התשמ"ו – 1985 (1), אנו מצווים לאמור:

1. בצו יציבות מחירים במצרכים ובשירותים (הוראת שעה) (מחירים מרביים למספוא) (מס' 2) התשמ"ו – 1986 (2) בסעיף 2, במקום „כוספת סויה 44% ולבן 330" יבוא „כוספת סויה 44% ולבן 373".

2. תחילתו של צו זה ביום ב' ח' תמוז התשמ"ו (15 ביולי 1986).

משה ניסים, שר האוצר

אריה נחמקין, שר החקלאות

המועצה הדתית כנרת
אזור עמק הירדן
דאר נע עמק הירדן
טלפון: 51430, 51421 (067)

פרסום נשואין

1. מנוח חנן בן אברהם (רווק) באר שבע, בן־שלום הדר בת יגאל (רווקה) קבוצת כנרת.
2. אלקיים אליהו בן נסים (רווק) חיפה – בית זרע, אפרת הדבית בת עמוס (רווקה) בית זרע.
3. זעירא מיכאל בן ברוך (רווק) עין גב, בן־מאיר סמדר בת אברהם (רווקה) בית שאן.
4. רוניק ברוך בן יצחק (רווק) יבנאל – רמת גן, קרוק חגית בת שלמה (רווקה) מסדה – רמת גן.
5. לוביש יוסף בן יצחק (גרוש) עין גב, אפלבוים אנה בת ברנרדו (רווקה) מקסיקו – עין גב.
6. טל רפאל בן חנן (גרוש) דגניה א', בן־יעקב מירה בת יוסף (רווקה) דגניה א'.
7. מלמד גד בן יעקב (רווק) קבוצת כנרת, לידה (ליפשיץ) סמדר בת ישעיהו (רווקה) קרית ים.
8. בקשי אודי בן עזרא (רווק) אשדות יעקב איחוד, חיון מרים בת יעקב (רווקה) אשדות יעקב איחוד.
9. סייג אברהם בן ראובן (רווק) ירושלים – מסדה, ביפס הדי בת אשר (רווקה) חולון.
10. קיקס משה בן דוד (רווק) קבוצת כנרת, שלום יעל בת אליהו (רווקה) חיפה.
11. הסכן שלמה בן אברהם (רווק) דגניה ב', דית סיון בת מאיר (רווקה) דגניה ב'.
12. רימלנר אבא בן יוסף (אלמן) פולין – אשדות יעקב איחוד, לזרוביץ רוזה בת לילה רידזנסקי (אלמנה) צרפת – אפיקים.
13. דביר בראודו בן אליאס סקלארו (גרוש) ארגנטינה – דגניה ב', דביר רוזנה בת חנוס מדע (גרושה) דגניה ב'.

חוק התכנון והבניה תשכ"ה 1965
הועדה המקומית לתכנון ולבניה תל־אביב־יפו
הודעה לפי סעיף 149 לחוק התכנון והבניה תשכ"ה 1965

הרינו מודיעים בזאת כי הוגשה לועדה המקומית לתכנון ולבניה תל־אביב־יפו בקשה ליתן אשור לשמוש חורג ממגורים למרפאה בקומת קרקע ברחוב לכיש מס' 4 גוש 6952 חלקה 56 תיק בנין 004־309/4.

בעל קרקע או בנין או המחזיק בהם שיש לו התנגדות להוצאת היתר/אשור הנ"ל במקום זה רשאי להגיש לועדה המקומית לתכנון ולבניה תל־אביב־יפו, שד' בן גוריון 68, את התנגדותו המנומקת ולציין כתבתו המדויקת וטלפון. ההתנגדויות תתקבלנה במשך 14 יום מתאריך פרסום מודעה זו ותובאנה לדיון בפני הועדה הנ"ל.

י. מספי
סגן ראש העיריה
יו"ר הועדה המקומית לתכנון ולבניה תל־אביב־יפו

הועדה המקומית לתכנון ולבניה „מורדות הכרמל"
רח' שער פלמר 1, חיפה
טל: 668188, 664690

הודעה
לפי סעיף 149 לחוק התכנון והבניה תשכ"ה–1965.

ניתנת בזה הודעה כי לועדה המקומית לתכנון ולבניה הכרמל הוגשה על ידי דינר את סיקו בקשה להקלה בגוש 11227 חלקה 98 רחוב איזור תעשיה, נשר שם ומספר התבנית החלה על המקרקעין נשוא הבקשה ג/545/א. מהות ההקלה תוספת סככה לבבנה תעשיה ב־6% מעל אחוזי הבניה המותרים.

ניתן לעיין בבקשה ללא כל תשלום במשרדי הועדה בשעות העבודה הרגילות. המעוניין להגיש התנגדות יגישנה לועדה במכתב מנומק תוך 14 יום מיום פרסום הודעה זו.

עובדיה שלמה
יו"ר הועדה המקומית לתכנון ולבניה „מורדות הכרמל"

דבר – דבר אחר

מאה שערים • מאה שערים • מאה שערים • מאה שערים

ירידות בכל ענפי הבורסה

מאת שמואל רוזנבלום

ירידות שערים בכל הסקטורים בבורסה, הירידות וההצעים בלטה בבנקאיות, בחופשיות וגם באג"ח שנהנו עד לאחרונה מיציבות ופעילות חיובית. נפח ההצעים אינו גדול בהשוואה לפעילות הבורסאית הרגילה, די גם בנפח הצעים בינוני ע"מ לגרום לירידות שערים וחוסר עניין מוחלט הגובל בשיעמום. בעמדת המוכרים הנוכחיים מצויות גם חלק מקרנות הנאמנות. סביר להניח שמטרת מנהלי הקרנות הינה להוריד את רמת השוק ע"מ ליצור רמה אטרקטיבית מעניינת לרכישת סחורה בעתיד הקרוב. ספק אם מנהלי הקרנות לוקחים בחשבון אפשרות עתידית של שטפון בכירות ופדיונות בקרנות עצמן, גל כזה במידה ויתקיים עשוי "לגמור" את הבורסה לתקופה ארוכה למדי, ולהשרות אוירת נכאים כללית בשוק.

הפדיונות בקרנות המניות עדיין מצומצמים למדי בהיקפם הכספי. במידה ושוק האג"ח ימשיך בקפאונו הנוכחי עשויים להיות פדיונות ניכרים גם בקרנות הסולידיות הפעילות באג"ח.

כבר הבהרנו שענפי ההשקעה זוכים לפדיונות, להיכן הולך הכסף שיוצא מהשקעה בבורסה? נראה בעליל שהפדיונות הבורסאיים מנוצלים לצריכה שוטפת ומוצרי יבוא המובאים ארצה בשיטפון גובר והולך. חלק ניכר מהמשקיעים מעדיף כנראה מיקרוגל במטבח מאשר אג"ח בבנק. ברור שהתהליך הנוכחי מקשה על מדיניות הממשלה בתחום היבוא ומאזן התשלומים, מדיניות זו בשלב הנוכחי נראית – כעדר ללא רועה. כל התהליך תמוה ביותר בהתחשב שעל הממשלה ובנק ישראל מוטלת החובה לעודד את שוק ההון ע"מ למחור כספים שלא יופנו לצריכה. כרגע כאמור התהליך במציאות הפוך מהרצוי, ולפיכך הוא עשוי לקבל תאוצה מוגברת במידה ולא יחול שינוי בשוק ההון במהרה.

המסחר בבנקאיות

תשואת המניות הבנקאיות נעה סביב 12% לערך, זוהי תשואה מעניינת למחפשים הגנה מפיחות אפשרי בעתיד, בצירוף ריבית נאה על החזקתם. גם בתשואה זו אין הבנקאיות מעוררות עניין והן מצויות בתהליך שחיקה מתמיד ומחזורים מצומצמים. מניות המזרחי ע"ש ירדו 0.9% בכל סטוק ירדו 1% ומניות פועלים ע"ש עלו 0.4%, ראוי לציין שחוסר העניין בסקטור הבנקאיות אף שהוא משקף אי חשש מפיחות, אינו הגיוני, ותמוה לפיכך היכן מצויות הקרנות הסולידיות שיכולות להשקיע באג"ח חלק מנכסיהן.

פעילות גדולה במבטן

חברת טבע פירסמה דו"ח כספי סביר בלווי חלוקת דיבידנד כספי ומניות הטבה נאים ביותר. שלשום סופק ביקוש ענק במניות טבע תוך מחזור כספי של 417,000 ש.ח. הביקוש סופק ללא שינוי בשער המניה. קשה לקבוע אם ביקוש זה הינו יזום מלכתחילה ע"מ סיסופק ב.ש. בשער ולא יתבצע במסגרת עיסקה מחוץ לבורסה. בכל מקרה הפעילות העירנית במניות טבע הגיעה לאחר קיפאון ארוך ומייגע במניות החברה שנסחרו בחוסר עניין בולט עד לפני כשבוע.

בורסה עייפה

פעילי השוק והמקורבים מצויים בעייפות כלפי המתרחש בבורסה. עייפות זו מוצאת ביטויה בחוסר נכונות לקלוט הצעים מיקריים וקטנים ביותר, בשוק נוצר מצב מגוחך לכדי שבו שווי שוק של חברה מסויימת עשוי לרדת 10% אל מול היצע של 300$ לערך.

פעילות "מזורזת" באליאנס וחמן

מניות חמן ואליאנס נהנות באחרונה מעודפי ביקוש ניכרים ומרישום שערן כקונים בלבד או לחלופין בעליית שער של עד 10%. להזכירנו מנית חמן עלתה בחודש יוני ב־96% בחודש אחד? פלא בלתי מוסבר בעינינו מדוע חמן ממשיכה במירוץ כלפי מעלה כאשר מדובר בחברה בינונית לגמרי. נראה שמרבית הסחורה מוחזקת אצל בעלי השליטה והמעט המצוי למסחר משמש בסיס לפעילות ספקולטיבית. צריך לקוות שהנהלת הבורסה תדאג למיתון הפעילות המזורזה בחמן, שעדיין לא מצאה שזה אורגיזם באמתחתה... מניות אליאנס מאידך נהנות משמועות אודות אפשרות מחיקתן מהמסחר ע"י רכישת כל כמות המניות המצויה למסחר. גם אליאנס אינו מפעל המצוי בגדר מציאה והפעילות בו מהווה עוד יותר מכהברת חמן. אתמול עלו מניות חמן 5% תוך רישום שערן קונים בלבד ומניות אליאנס עלו 10%. היום המשיכו מניות חמן במגמת עודפי ביקוש ועליית שערים.

שינויי שער במסחר

מניות פולגת 0.4 ירדו 3% בהיצע 3294 ע.נ. ובמחזור 2208 ע.נ. מניות דובק ירדו 2.3% תוך היצע 817 ע.נ ובמחזור 783 ע.נ. פ.י.ב. המשיכו בשחיקה הבמעט קבועה וירדו 2.5% בהיצע 4197 ע.נ. ובמחזור 2756 ע.נ. בינלאומי נשחקו 1.4% נוספים בהיצע 3013 ע.נ. ובמחזור 1716 ע.נ. גולדפרוסט 5 ירדו 10% ומניות ע"ש ירדו 4%. מניות פיתוח משכנתאות ירדו 8.3% בהיצע בינוני של 1456 ע.נ. ובמחזור 919 ע.נ. קפסאות פח ירדו 2% בהיצע 2153 ע.נ. ובמחזור מצומצם של 740 ע.נ. המעיד על נסיגת המוכרים מההיצע. הסנה ירדו 4.2%, מניות דלק נשחקו ב־2.5% ובמחזור קטן של 1784 ע.נ. איפי ירדו 2% בהיצע 4530 ע.נ. ובמחזור 3984 ע.נ. מניות פריכוטנגר שזכו לטיפוח שערים באחרונה ירדו 7% בהיצע 1213 ע.נ. ובמחזור 700 ע.נ. בלבד. אין ספק שחלק מכמות ההצעים הוזרם ע"י קרנות הנאמנות שהפגינו חוסר רצון בולט במהלך המסחר לרכוש סחורה, דוגמא מוחשית הינה מנית גבסים ובנין שירדה 6.1% והיא בידוע "שייכת" לקרנות בנק לאומי. נכסי אזורים ירדו 6% במחזור ההיצע-קסנטנים: העידוד היחיד שאבו סוחרי הבורסה מהמסחר היה בעצם העובדה שלא נרשמו כמעט מוכרים בלבד, ובירידות שערים ניכרות נרכשה סחורה למרות הפגנת חוסר הרצון.

★ הכותב הינו יועץ השקעות

שערי המניות

בנקים מסחריים

שאינם בהסדר ההצעדה

או.ה.ב. ש	17150	3.0	-100	-.6	-140
הספנות 0.1	1000	1518	-10	-1.0	-1875
הספנות א 0.5	729	1279	-20	-2.7	-2953
הספנות אפ 2	719	1105	-1	-.1	-17.0
כללי לא בהסדר	26650	60.0	-600	-2.2	-92.0
בנק צפ' אמרק 1.	--- הפסקת מסחר ---				
בנק צפ' אמרק 5.	--- הפסקת מסחר ---				
בנק צפ' אמ אפ1	--- הפסקת מסחר ---				
הבינלאומי 5.0	3480	1716	-50	-1.4	-3013
פ.י.ב. 0.5	3765	2756	-95	-2.5	-4197

כלולים בהסדר הצעדה

אידיבי רג 100.0	81400	304			-47.0
אידיבי ב 100.0	82200	4.0	+100	+.1	+5.0
אידיבי בב א 2.0	507000				
אגוד ושה	61230	1.0	+29	+.1	+3.0
דיסקונט ב	104500	5.0	-1000	-1.0	-4.0
דיסקונט א	104900	50.0	-200	-.2	-50.0
דיסקונט שה ב	12321	50.0	-19	-.2	-50.0
המזרחי ש	33700	620	-300	-.9	-757
המזרחי מ	54200	29.0			+19.0
המזרחי שה 9	15400				
הפועלים מבכ	117500		+3500	+3.1	+1.0
הפועלים ש	55600	240	+200	+.4	+529
הפועלים מ	55550	48.0			-38.0
כללי א 1.0	142200	2.0	-800	-.6	-3.0
כללי אפ 9	137500	1.0			-1.0
כללי שה 5	108000	1.0			-1.0
כללי שה 7	6880	7.0	-120	-1.7	-7.0
כלל מסוק 100.0	35250	1261	-349	-1.0	-2697
כלל שה 11	13549	154	-51	-.4	-185
מימון וסחר 1.0	48770				
מימון וסחר 5.0	25250				

בנקים למשכנתאות

אדנים 0.1	13600	19.0			-4.0
לאומי משכנתא' ש	4475	30.0	-20	-.4	-30.0
לאומי משכנתא' מ	4485	39.0	+20	+.5	+14.0
כרמל ש	4040	28.0	-2	-.1	-52.0
כרמל שה 1	3020		-61	-2.0	-15.0
בנין ב' 5.0	7150	.2			+.2
פת משכ ש	1260 תב	919	-114	-8.3	-1456
משכן ב ש	2200	250	+15	+.7	+262
עצמאות 0.1	6850	5.0	-50	-.7	-50.0
טפחות מבכ ש	13300				
טפחות רג ש	12200	75.0	+200	+1.7	+57.0
טפחות שה 1	7900	11.0	+84	+1.1	+11.0
טפחות שה 2	4026	177	-10	-.3	-177
יעטר 1.0	1700	151	-59	-3.4	-32.0
יעטר 5.0	732	542	-33	-4.3	-1001
מרב 1.0	4790	288	+20	+.4	+98.0

מוסדות מימון

שלמון א ש	348	3141	-9	-2.5	-5783
השקעות מבכ א	--- לא נסחר ---				
השקעות מבכ ב	--- לא נסחר ---				
לאומי תעשיה א ש	5470	23.0	-30	-.6	-23.0
פתוח תעשיה מבכ	--- לא נסחר ---				
פת תעש בב ג	--- לא נסחר ---				
פת תעש בב גג	--- לא נסחר ---				
פת תעש בב גגג	--- לא נסחר ---				
פת תעש בב ד	--- לא נסחר ---				
פת תעש בב דד	--- לא נסחר ---				
מרכז קבלנים 5.0	456	207	-6	-1.3	-384
תיירות בב	--- לא נסחר ---				
כלל ליסינג א 0.1	12879	142	-100	-.8	-40.0
כלל ליסינג ב 0.5	10400	150	-511	-4.7	-196
כלל ליסינג אג"ח	11010	8.0	+130	+1.2	+99.0

ביטוח

אררים 0.1	860	212	+20	+2.4	+319
אררים א 0.5	438	2921	-22	-4.8	-2921
בטוח משנה 0.1	920	272			-14.0
בטוח משנה 0.5	292	1954			+522
הדר 1.0	310	2547	+10	+3.3	+6896
הדר 5.0	182.0	7764	-9.0	-4.7	-9564
הסנה 1.0	460	13002	-20	-4.2	-26757
הפניקס 0.1	645	400			-48.0
הפניקס 0.5	368	1300	-13	-3.4	-1700
המשמר-הראל 1.0	6930	39.0	-100	-1.4	-58.0
המשמר-הראל 5.0	2900	50.0	-50	-1.7	-50.0
כנורה 1.0	*7940	5.0	-10	-.1	-11.0
* ביצוע חלקי 66.60%					
מנורה 5.0	3288	20.0	+18	+.6	+9.0
סהר ג 1.0	4000	60.0	-200	-4.8	-60.0
סקוריטס 0.1	2350	980	-120	-4.9	-1150
צור ש	330	2710	-3	-.9	-1384
ציון החזקות 1.0	16450		-150	-.9	-9.0
ציון החזקות 5.0	4000	20.0			+39.0

מסחר ושרותים

מסחר

אינטרקאמא 1.0	4550				-175
אינטרקאמא 5.0	1080	119	-20	-1.8	-119
מאיר עזרא 1.0	4105	20.0	-2	-.1	-22.0
מאיר עזרא אפ 1	4350	15.0	-101	-2.3	-15.0
סתה 1.0	--- הפסקת מסחר ---				
סתה 5.0	--- הפסקת מסחר ---				
כלל סחר 1.0	1065 תב	2531	-75	-6.6	-3036
קריסטל 1.0	7000 תב	178	-500	-6.7	-109
רפק 0.1	36000				-2

רפק 0.5	9300 תב	25.0	-600	-6.1	-30.0
סופרסל א 2.0	4830	641	-120	-2.4	-651
סופרסל ב 10.0	3020	1186	-90	-2.9	-1581

שרותים

דלק ג ש	2790	1784	-70	-2.5	-4126
הראל 1.0	--- הפסקת מסחר ---				
הראל 5.0	--- הפסקת מסחר ---				
ספנות הספקה 0.1	--- הפסקת מסחר ---				
ספנות הספ' 0.5א	--- הפסקת מסחר ---				
קרור 0.1	--- הפסקת מסחר ---				
קרור 1.0	--- הפסקת מסחר ---				
חברת החשמל 0.1	--- הפסקת מסחר ---				
מחסני ערובה 0.1	--- הפסקת מסחר ---				
מחסני ערובה 0.5	--- הפסקת מסחר ---				
קונטרוסים 0.1	1740 תב	79.0	-101	-5.5	-219
קונטרוסים 0.5	1200 תב	569	-87	-6.8	-728
קשל 1.0	--- הפסקת מסחר ---				
קשל אפ 1	--- הפסקת מסחר ---				

מלונות ושרותי תיירות

גלי זוהר 1.0	11850	64.8			-35.5
גלי זוהר 5.0	6500				+15.2
מלונות דן 1.0	3701	97.0			+21.0
מלונות דן 5.0	2630	30.0	-10	-.4	-92.0
ווף האלמוג 0.1	--- הפסקת מסחר ---				
כנס 1.0	2575				
מלונות ירדן 1.0	3345	170	-5	-.2	-69.8
מלונות יהלום 1	--- הפסקת מסחר ---				

מחשבים ושרותי מחשוב

רשה מיכון 1.0	3700	140	-100	-2.6	-171
ת.י.ל.ן. 1.0	14000	21.0			-21.0
יעבא 1.0	3769	13.0	+100	+2.7	+29.0
יעבא אפ 1	3400	37.0	+79	+2.4	+92.0
כלל מחשבים 1.0	9900	27.0			+24.0
מ.ל.ל. 1.0	12000	24.0	-400	-3.2	-14.0
מ.ל.ל. 5.0	4677	10.0			-75.0
משוב מחשבים 1.0	2505	95.0			+19.0
ניקוב מחשבים 1.	8979	239	-1		-208
ניקוב מחשבים 5.	6830	150			-150
תים מחשבים 1.0	1700	522	-75	-4.2	-716
תים מחשב אפ 1	16700	10.0	-680	-3.5	-10.0

מקרקעין ופיתוח

נדל"ן בינוי ופיתוח

אברהם בינוי 1.0	--- הפסקת מסחר ---				
אברהם בינוי 5.0	--- הפסקת מסחר ---				
ארזי מבנים 1.0	850	403			-203
ארזי מבנים 5.0	379	681	+4	+1.1	+921
אזורים 1 ש"ח	600	4934			-1647
אילון 1.0	418	5208	-20	-4.6	-9715
אילון אפ 1	1600	1126	+30	+1.9	+1637
אל-רוב 1.0	3220 תב	350	-180	-5.3	-375
אבנרים 1.0	2400	57.0	-100	-4.0	-127
אפריקה 0.1ש	32450	55.0	-400	-1.2	-72.0
אפריקה 1.0ש	22350	241	-600	-2.6	-254
אפריקה אפ 5	14350	98.0	-600	-4.0	-251
ארזים 1.0	1960 תב	125	-140	-6.7	-361
אילדן 1.0ש	2150 תב	195	-120	-5.3	-481
אילדן 5.0ש	1197	466	-10	-.8	-111
בן-יקר גת 1.0	3140	40.0	-43	-1.4	-75.0
ברנוביץ 1.0	3200	106	-125	-3.8	-36.0
ברנוביץ 5.0	2000 תב	61.0	-115	-5.4	-132
רקפור 1.0	3890	63.0			-63.0
רודקו 1.0	440	403	+9	+2.1	+59.0
רודקו 5.0	322	177	-1	-.3	-153
רודקו אפ 1	247	667	+5	+2.1	+363
דרוקר 0.1	6150	16.0	+51	+.8	+4.0
דרוקר 0.5	3820	56.0	-80	-2.1	-59.0
המסלול 1.0	--- הפסקת מסחר ---				
המסלול 5.0	--- הפסקת מסחר ---				
ת.ל.ב. 0.1	--- הפסקת מסחר ---				
ת.ל.ב. 0.5	--- הפסקת מסחר ---				
גבסים ובנין 1.0	2450 תב	2073	-160	-6.1	-3072
גב-ים 0.1	3800	167			+908
גב-ים 0.5	2249	54.0	-41	-1.8	-176
הכשרת הישוב 1.0	46900	306	-1000	-2.1	-339
ישפרו 0.1	2580	174	-60	-2.3	-347
ישראלום 1.0	1300	147			-40.0
ישרס 10.0	11820	36.0	-180	-1.5	-82.0
כהן פיתוח 1.0	6600	22.0	-150	-2.2	-25.0
כלל נדלן 0.1	350	5174	-14	-3.9	-13773
לנמיר 1.0	3950	21.0	-200	-4.8	-21.0
לנמיר 5.0	1500	20.0	-22	-1.5	-37.0
מ.ת.ם. 1.0	322 תב	2149	-28	-8.0	-5153
מאגרי בניה 1.0	503	1010	-6	-1.2	-1294
מאגרי בניה אפ1	380	600	-1	-.3	-350
מודול בטון 1.0	--- הפסקת מסחר ---				
מישנאל 5.0	268	3294	-7	-2.6	-3461
מנרב 5.0	743	2530	-17	-2.2	-2673
מר-לן 1.0	491	265			-105
לוינשטין 1.0	394	214	-21	-5.1	-414
לוינשטין 5.0	110.0	12332			+9477
ליפשיץ 1.0	1187	250	-43	-3.5	-509
ליפשיץ 5.0	562	615			-68.0
נאות אביב 0.5	5000	82.0	-50	-1.0	-239
נכסי אזורים 1.0	630 תב	722	-40	-6.0	-1384
סחר החזקות 1.0	10200 תב	5.0	-616	-5.7	-50.0
סחר החזקות 5.0	7001 תב	30.0	-727	-9.4	-52.0
סתף 1.0	3859	38.0	+180	+4.9	+28.0
סתף 5.0	2646 קו		+126	+5.0	+71.0
עפר וסלע 1.0	701	630	+13	+1.9	+396
עדי 3.0	--- הפסקת מסחר ---				
קיסריה 0.1	1650	340			+267
קיסריה 0.5	757 תב	58.0	-43	-5.4	-1383
רוטביין 1.0	2750 תב	923	-250	-8.3	-947
רוטביין 5.0	1990	150			+7.0
רסקו מבכל	6900	55.0			-66.0
רסקו רג	6840	201			-191

חקלאות

מסעי הדר 0.1	2750	251	-37	-1.3	-415
מסעי הדר 0.5	1935	590	-30	-1.5	-1102
מהדרין 0.1	6710	155			-103
נכסי הדרים 1.0	1060	1051	-40	-3.6	-1524
פרי אור 0.5	2580	75.0	-20	-.8	-575
שג-הר 5.0	16201	133	-399	-2.4	-105

תעשייה

מזון ומבק

אטאס 1.0	1405	235	+45	+3.3	+350
גולדפרוסט 1.0	2800 תב	198	-200	-6.7	-1112
גולדפרוסט 5.0	1719 תב	843	-191	-10.0	-1763
גולדפרוסט אפ 1	1516	75.0			-269
דובק מב ש	3470	783	-80	-2.3	-617
דובק מב מ	3430	466	-70	-2.0	-466
תלכל 1.0	1065	50.0			+50.0
תלכל 5.0	715				
פרי-הו 1.0	1860 תב	591	-101	-5.2	-1400
פרי-הו 5.0	1472 תב	94.0	-98	-6.2	-95.0
טספר בירה 1.0	14771 תב	79.0	-800	-5.1	-68.0
טספר בירה 5.0	10450 מ		-550	-5.0	-101
יכטר 1.0	1670	9.0	+15	+.9	+9.0
יכטר א 5.0	918	100	-2	-.2	-300
מן 1.0	9300	1.0	-50	-.5	-19.0
מן 5.0	4550	20.0	-200	-4.2	-20.0
סנפרוסט 1.0	7650	12.0			-12.0
עלית 0.1	12700	55.0	-300	-2.3	-37.0
עסיס ב 0.5	34800	17.0	-100	-.3	-2.0
שלמה אנגל 1.0	2100	71.0	-5	-.2	-16.0
שמן מבכב ש	6650	64.0	-250	-3.6	-269

טקסטיל והלבשה

ארגד 1.0	795 תב	1573	-55	-6.5	-2108
אפרים 1.0	851	505			+97.0
אופנת ברוך 1.0	2520	150	-80	-3.1	-198
אופנת ברוך 5.0	1570	55.0	-40	-2.5	-152
אפתן 1.0	--- הפסקת מסחר ---				
אפתן אפ 1	--- הפסקת מסחר ---				
ארגמן רג ש	11500	44.0	-500	-4.2	-52.0
דלתא-גליל 1.0	--- הפסקת מסחר ---				
דלתא-גליל א 3.0	--- הפסקת מסחר ---				
מטוויות מאוחד 1.	1685				
מטוויות מאוחד 5.	860				+140
מטוויות אפ 1	655				
דיקלגו 1.0	3750	100			+31.0
דיקלגו 5.0	2420	250	-80	-3.2	-170
חדרכון 1.0	4180	14.0	-160	-3.7	-117
דיקית 1.0	4050	177	-148	-3.5	-464
דיקית 5.0	3140	212	-130	-4.0	-568
טיב-טוב 1.0	--- הפסקת מסחר ---				
טיב-טוב אפ 1	--- הפסקת מסחר ---				
לודזיה 0.1	1850	55.1	-20	-1.1	-109
לודזיה 0.4	824	774			-75.0
ליגת 1.0	527	1051	-20	-3.7	-1604
מים גליקר 1.0	640 תב	657	-49	-7.1	-657
מסס 0.1	23000	14.0	-342	-1.5	-14.0
מסס 0.5	11000	113	-450	-3.9	-190
עיט 1.0	11100	20.0	-400	-3.5	-20.0
עיט 5.0	5460	135	-220	-3.9	-194
עסק 1.0	1712	108			-23.0
פולגת א 0.1	3090	529	-79	-2.5	-610
פולגת ב 0.4	1920	2208	-60	-3.0	-3294
פוליגון א 0.5	7700	46.0	-70	-.9	-168
פרוטר 1.0	1926				
גיבור סברינה	11350	40.0	-400	-3.4	-60.0
תעש רוגוזין 1.0	3850	308	-150	-4.3	-387

מתכת ומוצריה

אקסטנד 5.0	2110	1188			+401
אורדן 10.0	9250	53.0			+12.0
אורדן 50.0	8000	4.0			-4.0
אלומית 1.0	4570	90.0	-180	-2.1	-90.0
אלומית 5.0	3110	16.0			-16.0
כבלים ש	11220	21.0	-10	-.1	-21.0
התכוף 1.0	7300	5.0	-200	-2.7	-56.0
התכוף 5.0	4000 תב	265	-300	-7.0	-150
דיקה 1.0	5600	55.4	-180	-3.1	-73.6
דיקה 5.0	2837	14.9	-112	-3.8	-404
קפסאות פח 1.0	1120	740	-20	-1.8	-2153
קפסאות פח 5.0	840	325	-5	-.6	-1014
מתכת פרוס 1.0	2340	306	+100	+4.5	+112
כבלי ציון 1.0	2089	377	-110	-5.0	-537
כבלי ציון 5.0	910	2347	-11	-1.2	-980
כבלי ציון אפ 3	605	587	-26	-4.1	-803
כורגן 1.0	--- הפסקת מסחר ---				
כורגן אפ א	--- הפסקת מסחר ---				
קיבוצי 1.0	900	658	-22	-2.4	-379
קיבוצי 5.0	470	795	-1	-.2	-756
נחושתן 0.1	16260	17.0			+98.0
נחושתן 0.5	6101	135			+69.0
נקף פלדה 1.0	6500	70.0			+15.0
קרנו 1.0	1110 תב	1184	-90	-7.5	-1756
קרנו 5.0	630	437	-29	-4.4	-597
קליל 1.0	4275 תב	672	-475	-10.0	-675
קליל 5.0	2175 קו		-115	-5.0	-1250
שלדות 5.0	2079		-20	-1.0	-63.0
תעשיות לכיש 1.0	1194	575	+19	+1.6	+11.0
תעשיות לכיש 5.0	540 תב	937	-40	-6.9	-1727

חשמל, אלקטרוניקה ואופטיקה

אלביט 3.0	398000	17.0	-3100	-.8	-24.0
אלקו 0.1	7033	27.0			-21.0
אלקו 0.25 ש	2950	246	-140	-4.5	-361
אלקו 0.25 ב	3101	158			
אלקטרה 0.1	14490	5.0			-5.0
אלקטרה א 0.5	6440	186	-250	-3.7	-163
אלרון 3.0	311000	11.0	-16000	-4.9	-12.0
ארית 0.02ש	27300	91.0			-40.0
כלל הצים אלקטרו	2050	729	-70	-3.3	-1155
כפקטרוניקס 1.0	1970	538	-27	-1.4	-628
כפקטרוניקס 5.0	1280	265	-40	-3.0	-322
פריכוטנגר 1.0	2085 תב	700	-160	-7.1	-1213
פריכוטנגר 5.0	1190	750	-50	-4.0	-1006
ציקלון 1.0ש	2550	207			-62.0
ציקלון 5.0ש	1005	1100	-50	-4.7	-843
קצנשטיין אדליר 1.	4950	41.0	-50	-1.0	-41.0
קצנשטיין אדליר 5.	3150	15.0			-2.0
ת.א.ת. 1.0	4150	106			+53.0
ת.א.ת. 5.0	1540	177	-70	-4.4	-552
ת.א.ת. אפ 1	13402				
תדאה 1.0	5410	20.0	-50	-.9	-20.0

מוצרי בניה

א.פ.בלל בנין1.	785	3984	-16	-2.0	-4530
אליקל 5.0	11233	256	+1		+169
אקרשטיין 1.0	1660	967	+60	+3.8	+2388
אקרשטיין 5.0	1180	391	-30	-2.5	-582
בטון תדיר 1.0	10600	.8			+8
בטון תדיר 5.0	--- הפסקת מסחר ---				
בר-טון 1.0 במ"ה	1087 קו		+52	+5.0	+1283
בר-טון 5.0 במ"ה	392 תב	1093	+36	+10.1	+1393
פרומאבטון 1.0	7357	25.7	+269	+3.8	+21.9
פרומאבטון 5.0	2490	141			-66.0
מ.ל.ב. 1.0	900	279	-1	-.1	-241
מ.ל.ב. 5.0	585	170			+170
מודול הסק בנעש	4600	400	+150	+3.4	+266
מוזאיקה ולפמן 1	--- לא נסחר ---				
מוזאיקה ולפמן 5	12850				

כימיה, גומי ופלסטיק

אגן 5.0	18600 תב	129	-1500	-7.5	-295
אליאנס ב 200.0	2485	906	-100	-3.9	-1157
גל תעשיות 1.0	10710 תב	184	-1190	-10.0	-239
גל תעשיות 5.0	5780	95.0	+50	+.9	+100
דיקסטר 1.0	3328	125	+128	+4.0	+291
דשנים 0.1	--- הפסקת מסחר ---				
דשנים 0.5	--- הפסקת מסחר ---				
חיפה כימיקל 10.0	780	1656	-31	-3.8	-3006
טבע ש	49780	252			+130
טבע אפ 4	45000	16.0	-650	-1.4	-31.0
ליפסקי 1.0	1333	143	-65	-4.7	-245
ים המלח 0.1	14700	851	-200	-1.3	-910
פטרוכימיים 10.0	517	8426	-22	-4.1	-23963
מקסימה 1.0	7700	22.0	-280	-3.5	-39.0
מקסימה 5.0	2550 תב	580	-170	-6.3	-914
ניקה כימיקל 1.0	3300	93.0	+100	+3.1	+118
סנו 1.0	8400 תב	152	-933	-10.0	-202
סנו 5.0	5490 תב	643	-610	-10.0	-676
קרם כימיקל 1.0	6120				+100
ת.ג.ל. 1.0	4300	345	+100	+2.4	+273
ת.ג.ל. 5.0	3800 מ		-200	-5.0	-356
תיא 5.0	7601	251	-19	-.3	-7.0
פרוטארום 10.0	9200 תב	10.0	-600	-6.1	-30.0
תרד א 5.0	4000	430	-210	-5.0	-490

עץ ומוצריו, נייר ודפוס

דפרון 1.0	5149	14.0	-52	-1.0	-46.0
דפרון 5.0	2930 תב	12.0	-220	-7.0	-116
ה.ב.ן. 1.0	7959 תב	596	+1038	+15.0	+1011
יאה 1.0	3400				+12.0
לבידי אשקלון 1.	441	1279	+11	+2.6	+3688
לבידי אשקלון אפ1	709	350	-34	-4.6	-1074
מולט ב 0.5	22050 תב	45.0	-2450	-10.0	-50.0
מפעלי נייר 10.0	198000	40.0	-5000	-2.5	-20.0

סקאנדיה 1.0	3000	305	-50	-1.6	-335
רים 0.1	4700	95.0	-100	-2.1	-95.0
רים 0.4	2400	211	-40	-1.6	-241
תעל ב 0.2	10640 תב	402	-1000	-8.6	-355

תעשיות שונות

אגריין 1.0	4000	420			+315
אגריין 5.0	2050	169	-30	-1.4	-240
חמישה יתד 1.0	8310	62.0	-200	-2.4	-103
פולק 1.0ש	7198 תב	164	-800	-10.0	-395
פולק 5.0ש	4195 תב	184	-305	-6.8	-326

השקעות תעשיה

מרכזית ב 0.1	6350	71.0	-150	-2.3	-171
כור כל' 1.0	4740000	.3	-60000	-1.3	-.3
כלל תעשיות 1.0	1260	5655	-30	-2.3	-5925
מאגרי טכנולוגיה	427 תב	6926	-32	-7.0	-13545

חברות להשקעה

השקעה ואחזקות

אמפא ש	4800	105	-94	-1.9	-29.0
אידיבי פתוח 2.0	3535	1789	-90	-2.5	-2431
אינקובה 0.1	1680	315	+80	+5.0	+234
אינקובה 0.5	791	806	-9	-1.1	-624
אלגר ש	6700	85.0	-140	-2.1	-123
אלגר מ	6620	22.0	-130	-1.9	-53.0
אלרן ש	2610	607	-85	-3.2	-939
אלרן מ	2700	155	+20	+.8	+285

אמישר כל' 1.0	--- הפסקת מסחר ---				
אפיק 1.0	--- הפסקת מסחר ---				
אפיק 5.0	--- הפסקת מסחר ---				
גזלת 1.0	1240 תב	275	-70	-5.3	-275
חברה לישראל 1.0	--- הפסקת מסחר ---				
חברה לישראל 5.0	--- הפסקת מסחר ---				
חלפסון 0.1	116000		-4000	-3.3	-4.1
חלפסון 1.0 ש	23000	49.0	-950	-4.0	-155
אבכא א 8.5	11900	53.0	-250	-2.1	-294
פועלים השק ש	5000	310	-160	-3.1	-671
לאומי השק 0.1	--- הפסקת מסחר ---				
דיסקונט השק ש	2110	2114	-50	-2.3	-3207
מזרחי השק ש	15800	7.0	-150	-.9	-26.0
כור השק אגח 124	10020				
חירון 1.0	1800	154			-127
חירון 5.0	664	1237	-24	-3.5	-1097
יוסום החזקות בעמ	238	41107			-4691
יצוא ש	9580	186	-260	-2.6	-225
ירדן א 0.1	4057	424	-213	-5.0	-512
כלל ישראל 10.0	700 תב	3796	-50	-6.7	-3515
כלל ישראל 50.0	595	200	-5	-.8	-303
לנדיק 0.1	8697		-100	-1.1	-27.0
לנדיק 0.5	*2536	190	-134	-5.0	-421
* ביצוע חלקי 89.20%					
מבנה 0.1	630	3651	+6	+1.0	+2200
מבנה א 0.5	407	2966	-3	-.7	-1804
עוז השק ב 0.1	--- הפסקת מסחר ---				
עוז השק ג 0.5	--- הפסקת מסחר ---				
פז השק ש	5270 תב	355	-500	-8.7	-474
פמה א 0.1	9005	53.0	-445	-4.7	-76.0
פמה 0.5	4910	176	-40	-.8	-311
פריון ב 2.5	3173	637	-167	-5.0	-735

מחקר ופיתוח

אמצעים מתוחכמים	--- הפסקת מסחר ---				
גליל טכנולוגיות	498 מ		-26	-5.0	-22650

דלק ונפט

דלק חיפושים נפט 1.	5850	457			-19.0
דלק חיפושים נפט 5.	1729	189			-170
דלק נפט אפ 2	1070	3393			-2760
מו חיפושי נפט	12750	70.0	-300	-2.3	-92.0
סראויל 1.0	1943	257			-155
סראויל 5.0	930 תב	162	-50	-5.1	-531
י.ג.א.ל. 5.0	1435	636	-64	-4.3	-2293
מ.ג.ן. 1.0	3000	129			-162
מ.ג.ן. 5.0	1280	1335			+458
פיראויל ב 0.3	4199	534	+89	+2.2	+117
צפון אגד נפט 1.	255	1166			-951
צפון אגד נפט 5.	165.0	444			+1110
צפון אגד נפט אפ1	450	100	+10	+2.3	+61.0
נפטא ש	1865000	1.0			+2.0

נסחרות במט"ח

גדית מ	228				+10467

שערי מטבע חוץ ביום 14.7.86

המטבע	השינוי	בנקנוטים לאומי קניה	בנקנוטים לאומי מכירה	בנקנוטים הפועלים קניה	בנקנוטים הפועלים מכירה	בנקנוטים דיסקונט קניה	בנקנוטים דיסקונט מכירה	העברות והמחאות לאומי קניה	העברות והמחאות לאומי מכירה	העברות והמחאות הפועלים קניה	העברות והמחאות הפועלים מכירה	העברות והמחאות דיסקונט קניה	העברות והמחאות דיסקונט מכירה	שער יציג
1 דולר ארה"ב	+0.004	1.47	1.54	1.47	1.53	1.46	1.53	1.4907	1.5093	1.4907	1.5093	1.4887	1.5074	1.4995
1 לירה שטרלינג	-0.039	2.19	2.29	2.15	2.25	2.16	2.25	2.2197	2.2473	2.2182	2.2458	2.2163	2.2442	2.2305
1 מארק גרמני	-0.002	0.67	0.70	0.67	0.70	0.66	0.70	0.6607	0.6692	0.6808	0.6893	0.6600	0.6586	0.6545
1 פרנק צרפתי	---	0.21	0.22	0.21	0.22	0.20	0.22	0.2120	0.2146	0.2120	0.2147	0.2117	0.2144	---
1 גילדר הולנדי	-0.002	0.60	0.62	0.59	0.62	0.59	0.62	0.6040	0.6115	0.6046	0.6122	0.6038	0.6114	0.6077
1 פרנק שוויצרי	-0.003	0.82	0.86	0.82	0.86	0.81	0.86	0.8321	0.8425	0.8328	0.8432	0.8321	0.8426	0.8372
1 כתר שוודי	-0.001	0.21	0.22	0.20	0.21	0.20	0.21	0.2084	0.2110	0.2084	0.2110	0.2082	0.2109	0.2095
1 כתר נורבגי	-0.002	0.19	0.20	0.19	0.20	0.19	0.20	0.1947	0.1972	0.1950	0.1975	0.1956	0.1980	0.1962
1 כתר דני	-0.001	0.18	0.19	0.18	0.19	0.17	0.19	0.1821	0.1844	0.1821	0.1843	0.1821	0.1843	0.1832
1 מארק פיני	+0.002	0.29	0.30	0.25	0.30	0.28	0.30	0.2905	0.2941	0.2906	0.2942	0.2903	0.2940	0.2923
1 דולר קנדי	+0.003	1.07	1.12	1.06	1.11	1.06	1.11	1.0826	1.0961	1.0818	1.0953	1.0811	1.0947	1.0887
1 דולר אוסטרלי	+0.010	0.89	0.95	0.92	0.99	0.93	0.99	0.9555	0.9675	0.9564	0.9683	0.9557	0.9677	0.9626
1 ראנד דרא"פ	-0.010	0.44	0.45	0.34	0.57	0.35	0.49	0.5672	0.5743	0.5672	0.5743	0.5716	0.5788	0.5709
10 פרנקים בלגיים	-0.001	0.32	0.34	0.12	0.34	0.32	0.34	0.3286	0.3327	0.3307	0.3348	0.3308	0.3349	0.3326
10 שילינגים אוסטריים	-0.003	0.95	1.00	0.95	1.00	0.95	1.00	0.9675	0.9796	0.9683	0.9804	0.9673	0.9794	0.9737
1000 לירטות איטלקיות	-0.001	0.97	1.03	0.97	1.03	0.97	1.03	0.9921	1.0045	0.9921	1.0045	0.9911	1.0036	0.9960
100 ינים יפאניים	-0.010	0.91	0.95	0.91	0.95	0.91	0.95	0.9248	0.9363	0.9256	0.9372	0.9241	0.9357	0.9290
1 דינר ירדני	+0.003	4.19	4.45	4.09	4.35	4.10	4.33	—	—	—	—	—	—	4.2541
10 לירות לבנוניות	-0.005	—	—	—	—	0.20	0.30	—	—	—	—	—	—	0.3657
1 לירה מצרית	+0.014	0.80	0.84	0.75	0.83	0.76	0.82	—	—	—	—	—	—	0.6112

דולר יציג: 1.4995 **דולר נוסעים:** 1.77 **דולר שחור:** 1.58–1.59

שערי אגרות חוב

הסידרה	השער	השינוי בנקי
4% מלווה מדינה (100% הצמדה)		
ט4001	578860.0	
ט4002	535479.0	
ט4003	525302.0	
ט4004	525103.0	-6240.0
4.25% מלווה מדינה (שנתיים)		
ק-301 תשואה 3.55%		
4101	303.5	-3.9
ק-302 תשואה 3.75%		
4102	118.0	-1.1
4103	116.4	-1.1
4104	112.7	-1.0
ק-311 תשואה 4.65%		
4201	100.5	-1.1
4202	98.6	-1.0
4203	96.6	-1.1
4204	93.2	-1.0
4205	91.3	-1.1
ק-321 תשואה 4.25%		
4301	110.6	-1.7
4302	105.3	-1.6
4303	104.4	-1.7
4304	102.7	-1.7
3% מלווה מדינה (גליל)		
ק-201א תשואה 2.37%		
ט3601	33358.0	-48.0
ק-201ב תשואה 2.46%		
ט3602	30642.0	-44.0
ק-202א תשואה 2.38%		
ט3603	29163.0	-131.0
ק-202ב תשואה 2.42%		
3604	26153.0	-110.0
ק-203א תשואה 2.67%		
ט3605	23637.0	-82.0
ק-203ב תשואה 2.67%		
ט3606	22267.0	+12.0
ק-203 ג' תשואה 2.67%		
ט3607	20693.0	-93.0
ק-203 תשואה 2.20%		
ט3606	19976.0	+11.0
ק-204 תשואה 2.72%		
ט3609	18606.0	-192.0
ט3610	16777.0	-177.0
ט3611	16204.0	-174.0
ט3612	15730.0	-172.0
ק-205 תשואה 2.60%		
ט3613	14881.0	-166.0
ט3614	14283.0	-164.0
ט3615	13451.0	-153.0
ט3616	12313.0	-142.0
ק-206 תשואה 2.58%		
ט3617	11624.0	+7.0
ט3618	11030.0	+6.0
ט3619	10150.0	+6.0
ק-207 תשואה 2.70%		
ט3620	9533.0	-103.0
ט3621	9055.0	-100.0
ט3622	8165.0	-91.0
ק-208 תשואה 2.67%		
ט3623	7678.0	+4.0
ט3624	7229.0	+4.0
ק-209 תשואה 2.65%		
ט3625	6612.0	+3.0
ט3626	6116.0	+3.0
ט3627	5787.0	+3.0
ק-210 תשואה 2.68%		
ט3628	5318.0	+3.0
ט3629	4983.0	+3.0
ט3630	4711.0	+3.0
ק-211 תשואה 2.70%		
ט3631	4323.0	+2.0
ט3632	4071.0	+2.0
ט3633	3845.0	+2.0
ק-212 תשואה 2.65%		
3634	3398.0	+2.0
ט3635	3213.0	+2.0
ט3636	3095.0	-2.0
ק-213 תשואה 2.72%		
ט3637	2893.0	+1.0
ט3638	2694.0	+2.0
ט3639	2516.0	+1.0
ק-214 תשואה 2.71%		
ט3640	2074.0	+1.0
ט3641	1798.0	+1.0
ק-215 תשואה 2.80%		
3642	1598.0	-31.0
ט3643	1386.0	-28.0
ק-216 תשואה 2.80%		
3644	1236.0	-16.0
3645	1114.0	-15.0
4.25% מלווה מדינה (גליל)		
ק-341 תשואה 4.46%		
3826	96.8	
3827	94.9	
3828	91.6	+.1
3829	89.8	+.1
ק-251 תשואה 4.04%		
3701	899.8	-17.9
ק-252 תשואה 4.10%		
3702	685.9	-4.3
ק-253 תשואה 4.58%		
3703	587.4	-16.3
3704	518.5	-14.0
ק-261 תשואה 4.35%		
3751	277.4	-4.2
ק-262 תשואה 4.30%		
3752	108.6	-1.7
3753	107.4	-1.6
ק-263 תשואה 4.68%		
3754	94.5	
3755	90.9	
3756	87.7	
3757	85.9	
ק-271 תשואה 4.55%		
3901	101.9	-.3
3902	97.0	-.3
3903	96.2	-.3
3904	94.6	-.1

הסידרה	השער	השינוי בנקי
4% מלווה מדינה (90% הצמדה)		
ט3109	244400.0	
ט3110	244900.0	
ט3111	241000.0	
ט3112	234500.0	-1000.0
ט3113	237000.0	-1000.0
ט3114	230600.0	
ט3115	226000.0	-1000.0
ט3116	218500.0	-2000.0
ט3117	231000.0	+1200.0
ט3118	221000.0	
4%-6%-7% מלווה מדינה ומדינה (80% הצמדה)		
ט3201	192000.0	
ט3202	194000.0	
ט3203	192500.0	+4000.0
ט3204	165400.0	+1000.0
ט3205	183000.0	+2000.0
ט3206	180300.0	+1000.0
ט3210	177000.0	+1000.0
ט3211	171400.0	-2100.0
ט3212	169500.0	-1900.0
ט3213	162800.0	+1000.0
ט3214	161000.0	
6%		
ט3501	159700.0	+1000.0
ט3502	157000.0	
ט3503	140500.0	
ט3504	139600.0	
ט3505	135715.0	
7%		
ק-701 תשואה 2.10%		
ט3521	134916.0	+71.0
ט3524	122442.0	+65.0
ק-702 תשואה 2.60%		
ט3522	128179.0	-946.0
ט3523	121129.0	-948.0
ק-703 תשואה 2.65%		
ט3525	118966.0	-611.0
ט3526	118638.0	-640.0
ט3527	116471.0	-629.0
ט3528	113448.0	-644.0
ק-704 תשואה 2.95%		
ט3529	112604.0	-717.0
ט3530	109974.0	-702.0
ט3531	114556.0	-722.0
ט3532	111202.0	-703.0
ט3533	111058.0	-731.0
ט3534	104740.0	-694.0
ק-705 תשואה 2.22%		
ט3535	106517.0	+57.0
ט3539	100397.0	+54.0
ק-706 תשואה 2.29%		
ט3536	106247.0	+57.0
ט3537	106134.0	+57.0
ט3538	99900.0	+53.0
ט3540	99768.0	+54.0
ט3541	96402.0	+52.0
ט3542	96324.0	+51.0
ט3543	91636.0	+49.0
ק-707 תשואה 2.82%		
ט3544	90669.0	-419.0
ט3546	88451.0	-424.0
ט3547	88259.0	-425.0
ט3548	88162.0	-426.0
ט3550	83569.0	-414.0
ט3551	83251.0	-417.0
ק-708 תשואה 2.64%		
ט3545	88597.0	+49.0
ט3549	83718.0	+46.0
ט3552	76867.0	+42.0
ט3554	76744.0	+42.0
ט3555	76744.0	+42.0
ק-709 תשואה 2.69%		
ט3553	76358.0	+43.0
ט3571	66277.0	+37.0
ק-710 תשואה 2.98%		
ט3556	72493.0	-681.0
ט3558	72397.0	-701.0
ט3559	69858.0	-679.0
ט3560	66104.0	-660.0
ט3561	65923.0	-665.0
ק-711 תשואה 2.51%		
ט3557	73866.0	-58.0
ט3572	67225.0	-63.0
ק-712 תשואה 2.60%		
ט3573	66696.0	+32.0
ט3574	61502.0	+29.0
ט3577	64123.0	+35.0
ט3578	59243.0	+32.0
ק-713 תשואה 2.90%		
ט3575	60781.0	-495.0
ט3576	60615.0	-496.0
ט3579	58394.0	-468.0
ק-714 תשואה 2.68%		
ט3580	54704.0	+30.0
ט3581	49767.0	+27.0
ט3582	45913.0	+25.0
ט3583	42684.0	+23.0
ק-715 תשואה 2.95%		
ט3584	40256.0	-408.0
ט3585	38175.0	-397.0
ט3586	34574.0	-369.0
ט3588	34530.0	-376.0
ק-716 תשואה 2.60%		
ט3587	35081.0	+19.0
ט3591	31961.0	+18.0
ט3592	31946.0	+17.0
ט3593	31895.0	+17.0
ק-717 תשואה 2.86%		
ט3589	31625.0	-435.0
ט3594	30157.0	-425.0
ט3596	28626.0	-415.0
ט3597	28732.0	-416.0
ק-718 תשואה 2.97%		
ט3590	31385.0	-555.0
ט3595	29909.0	-543.0
8.25% מלווה אחרים (100% הצמדה)		
סד' 81 3	103.0	-1.0
ריבון 157	109.4	-.6
סד' 1	99.7	-.3
5% מלווה פיתוח ושיקום (ברירה שקלית צמודה)		
ק-101 תשואה 2.44%		
ט2001	130979.0	+71.0
ט2002	130610.0	+70.0
ק-102 תשואה 2.64%		
ט2003	125397.0	+69.0
ק-103 תשואה 3.00%		
ט2004	125351.0	-938.0
ק-104 תשואה 2.52%		
ט2005	118750.0	+64.0
ט2006	118634.0	+65.0
ט2007	116357.0	+63.0
ק-105 תשואה 2.70%		
ט2008	115185.0	+62.0
ט2012	112765.0	+62.0
ט2015	109892.0	+52.0
ק-106 תשואה 2.65%		
ט2009	116535.0	+64.0
ק-107 תשואה 3.05%		
ט2010	115079.0	-871.0
ט2011	112846.0	-856.0
ט2013	112753.0	-892.0
ט2014	109881.0	-875.0
ק-108 תשואה 3.10%		
ט2016	110471.0	-841.0
ט2018	111108.0	-848.0
ט2021	107525.0	-860.0
ק-109 תשואה 3.15%		
ט2017	106898.0	-917.0
ט2019	110085.0	-947.0
ט2020	106862.0	-920.0
ק-110 תשואה 2.67%		
ט2022	101640.0	+55.0
ק-111 תשואה 3.25%		
ט2023	101111.0	-1424.0
ק-112 תשואה 2.50%		
ט2024	95967.0	+52.0
ט2027	92590.0	+50.0
ט2031	85773.0	+47.0
ק-113 תשואה 2.65%		
ט2025	96226.0	+53.0
ט2026	95916.0	+52.0
ק-114 תשואה 2.09%		
ט2028	93972.0	+50.0
ט2030	89435.0	+47.0
ק-115 תשואה 3.00%		
ט2029	86985.0	-1314.0
ט2033	80063.0	-1293.0
ט2035	73490.0	-1228.0
ק-116 תשואה 1.73%		
ט2032	87932.0	+46.0
ט2034	83146.0	+43.0
ט2036	76400.0	+40.0
ק-117 תשואה 1.90%		
ט2037	71966.0	+37.0
ט2052	60557.0	+29.0
ק-118 תשואה 2.65%		
ט2038	71046.0	+39.0
ט2040	66426.0	+37.0
2051	64748.0	+31.0
ק-119 תשואה 3.04%		
ט2039	67269.0	-1257.0
ט2041	63669.0	-1223.0
ק-120 תשואה 2.10%		
ט2053	62484.0	+33.0
ק-121 תשואה 2.13%		
ט2054	57322.0	-1543.0
ט2056	53073.0	-1469.0
ט2058	48305.0	-1374.0
ט2060	44584.0	-1304.0
ק-122 תשואה 1.75%		
ט2055	58353.0	+30.0
ט2057	54043.0	+28.0
ט2059	49178.0	+26.0
ק-123א תשואה 2.00%		
ט2061	34075.0	-854.0
ק-123ב תשואה 1.10%		
ט2062	32146.0	-832.0
ק-123ג תשואה 1.08%		
ט2063	מ 30706.0	-898.0

הסידרה	השער	השינוי בנקי
ב 17	103.1	
ב 18	103.4	10/07
ב 19	102.1	
ב 20	102.0	
ב 21	102.2	
גוריה 21	103.0	07/07
ב 22	102.5	13/07
ב 23	96.0	13/07
ט24	94.0	
ט25	95.3	10/07
ט26	97.5	13/07
ט27	93.8	-1.2
ט28	94.0	+1.0
ט29	93.2	-1.0
ט30	100.0	
ט31	101.0	13/07
תית 15	89.7	22/06
32	97.3	
33	95.3	
2	94.9	10/07
34 מד"ג	103.0	+.2
אגרות חוב בלתי מוגבלות במט"ח		
אמפל מ	100.0	01/07
וקם ש	87.7	01/07
ישראל 11	98.3	25/06
ישראל 12	98.3	25/06
ישראל 13	95.1	29/06
ישראל 14	95.7	26/06
מנית 24	88.0	29/06
מנית 25	88.0	25/06
מנית 26	88.3	25/06
מנית 28	88.8	01/07
מנית 30	84.6	09/07
ה מימון 1	89.2	
אגרות חוב צמודות לדולר (100% הצמדה)		
ק-601 תשואה 5.96%		
סד' 2501	155.2	+.3
סד' 2502	152.6	+.4
סד' 2503	147.7	+.3
ק-602 תשואה 5.38%		
סד' 2504	147.7	+.6
סד' 2505	142.1	+.6
ק-603 תשואה 5.80%		
סד' 2506	136.8	+.3
סד' 2507	132.0	+.3
ק-604 תשואה 3.90%		
סד' 2508	105.2	-.4
ישראדי-צמוד דולר ריבית קבועה		
ק-901 תשואה 6.42%		
7001	245.8	+7.7
7002	238.3	+7.5
ק-902 תשואה 7.00%		
7003	224.0	+2.2
7004	213.6	+2.2
ק-903 תשואה 6.60%		
7005	202.1	+.6
ק-904 תשואה 7.60%		
7006	184.8	-1.2
ק-905 תשואה 7.70%		
7007	171.8	-1.1
7008	163.2	-1.1
ק-906 תשואה 7.10%		
7009	161.1	+2.4
ק-907 תשואה 7.30%		
7010	151.2	+1.9
ק-908 תשואה 7.75%		
7011	140.9	-1.9
7012	136.0	-1.8
ק-909 תשואה 7.40%		
7013	130.0	+.1
ק-910 תשואה 7.63%		
7014	112.3	-.5
ק-911 תשואה 7.38%		
7015	97.2	+.2
7016	96.6	+.2
7017	96.0	+.3
7018	95.8	+.3
7019	96.2	+.3
7020	96.0	+.3
7021	95.1	+.2
7022	94.8	+.3
ק-951 תשואה 7.75%		
7201	92.7	-1.5
7202	94.2	-1.5
7203	94.0	-1.5
7204	94.4	-1.6
7205	94.6	-1.5
יבלבוקי צמוד הלד ריבית משתנה		
ק-801 תשואה 2.47%		
ש6101	12270.0	-195.0
ק-802 תשואה 2.57%		
ש6102	7469.0	-119.0
ק-803 תשואה 2.40%		
ש6103	6767.0	+20.0
ק-804 תשואה 2.56%		
ש6104	6185.0	-55.0
ש6105	5865.0	-52.0
ק-805 תשואה 2.58%		
ש6106	5678.0	-32.0
ש6107	5468.0	-30.0
ק-806 תשואה 2.70%		
ש6108	3926.0	-7.0
ש6109	3733.0	-7.0
ש6110	3669.0	-7.0
ק-807 תשואה 2.87%		
ש6111	3045.0	-52.0
ש6112	2955.0	-51.0
ק-808 תשואה 2.70%		
ש6113	2038.0	+7.0
ק-821 תשואה 3.05%		
ש6151	816.5	-2.8
ש6152	781.7	-2.7
ק-822 תשואה 3.10%		
ש6153	677.1	+2.1
ש6154	665.2	+2.0
ק-823 תשואה 2.98%		
ש6155	434.5	-11.0
ק-824 תשואה 3.13%		
ש6156	350.8	+1.1
ק-825 תשואה 3.04%		
ש6157	262.4	+.7
ש6158	248.7	+.7
ק-826 תשואה 3.05%		
6159	210.3	-.2
ק-827 תשואה 3.09%		
6160	196.7	+2.1
6161	190.0	+2.1
ק-828 תשואה 2.99%		
6162	175.0	+.5
ק-829 תשואה 3.04%		
6163	162.0	+.8
6164	155.4	+.7
ק-830 תשואה 2.97%		
6165	147.0	+1.9
ק-831 תשואה 3.05%		
6166	137.9	+.4
6167	134.9	+.4
6168	132.9	+.4
ק-832 תשואה 3.08%		
סד' 6169	124.9	+.6
ק-833 תשואה 3.04%		
6170	117.9	+.3
ק-834 תשואה 3.05%		
6171	84.2	-1.8
6172	83.2	-1.8
ק-851 תשואה 2.65%		
6801	90.8	+1.6
אל-אדם 86	947.0	
אלביט 85	207.9	
אלתא 85	1230.0	
אלסקנר 83	--- הפסקת מסחר ---	
תדיראן 84	97.1	-.1
תדיראן 85	400.1	
סאיטקס 85	813.0	

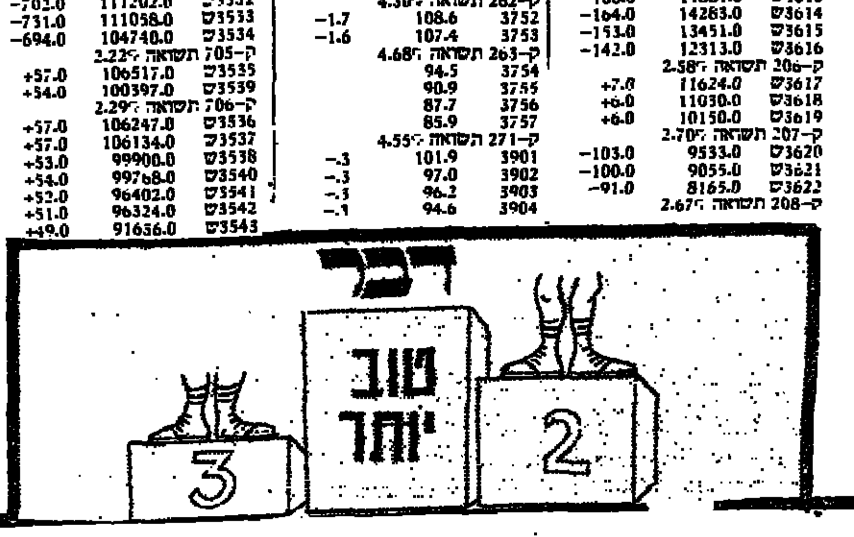

קרנות נאמנות

למשקיע	97213.19	95487.50
לפיד	10346.23	10147.12
לקט	1493.98	1463.60
לשם	807.39	790.99
מבטח	975.18	955.93
מכמן	2811.70	2785.8
מגד	202.06	199.15
מנוף	2602.10	2578.2
מגל	618.28	606.31
מור	1128.20	1112.50
מורן	637.85	631.95
מטה	24532.42	23884.44
מימד	752.34	737.70
מעוף	3023.10	2965.10
מעיין	656.59	643.90
מקשה	821.77	817.90
מרגלית	979.53	960.58
מרום	958.24	939.56
נוגה	20838.24	20532.53
נטיף	600.53	589.10
נטע	378.72	372.20
נילי	3854.44	3797.53
סביון	435.03	427.22
סגולה	121.64	119.22
סלע	832.86	816.34
סנונית	571.13	564.13
סער	609.54	597.90
ספיר	527.07	524.45
עדי	636.54	624.30
עדית	1619.30	1587.42
עידן	5870.67	5786.87
ענבר	1186.65	1160.07
ענת	1969.16	1949.59
עופרי	542.36	535.05
ערמון	147.73	144.84
פאר	1221.69	1197.98
פנר	532.81	522.21
צופית	530.17	519.82
צוק	101.23	100.84
צבר	860.58	842.09
צמרות	6255.06	6166.16
צפית	1528.27	1498.51
קלע	1688.75	1680.32
רונית	15136.27	15001.07
רקפת	522.59	514.10
רקיע	666.46	651.14
שגיא	642.49	634.59
שהם	856.12	835.54
שירה	307.02	304.87
שמיר	305.92	297.90
שגב	546.36	538.69
שקד	536.34	523.36
שקף	164.93	161.46
תאנה	172.85	171.16
תבור	767.82	757.41
תדהר	352.27	350.51
תהילה	91.30	89.37
תירוש	413.47	408.6
תפוז	185.94	182.31
תפוח	179.12	177.78
תרשיש	1279.26	1254.02
תשרי	382.18	376.71

אב	3808.17	3791.26
אבטקה	29722.83	29427.87
אגד	201.16	197.20
אדיר	1336.42	1310.04
אדם	1609.99	1578.54
אופיר	1579.01	1547.84
אור	411.45	402.77
אורין	157.59	154.40
אורלי	206.26	204.80
אורן	605.43	593.57
אייל	3006.23	2947.20
איילת	3629.04	3551.46
אירים	3974.91	3889.64
איתן	581.15	569.07
אלון	514.09	503.35
אלמוג	590.17	582.92
ארד	632.43	620.09
אש	108.71	106.34
אשל	169.16	165.85
אתגר	193.37	191.45
בדולח	1655.15	1623.32
ברוש	376.00	368.68
ברק	381.07	373.56
ברקת	773.46	758.25
גביש	1145.60	1121.34
גבע	854.99	842.29
גורן	586.06	574.79
גיא	7733.29	7618.59
גיל	2203.09	2160.53
גלית	515.53	509.18
הדובכן	275.46	272.76
דוכיפת	540.16	529.57
הלב	198.34	194.15
הרדוף	1234.06	1210.25
דורון	220.09	215.88
דליה	401.10	394.49
דרור	3290.20	3226.01
דקל	261.71	256.59
הדס	282.48	280.00
הוד	405.47	398.11
הגבית	2505.47	2451.47
זוהר	16116.55	15878.89
זיו	15254.41	15028.46
זמיר	633.45	621.35
חוות	134.06	131.10
חלצין	112.63	112.16
חלמיש	563.39	552.22
חק	110.92	110.48
טופז	1211.22	1183.31
טל	4106.07	4078.15
יובל	652.50	639.73
יהלום	1543.59	1513.58
יסודות	31215.52	30926.56
יעלה	556.39	548.87
כוכב	741.85	727.34
כחל	120.53	118.16
כלנית	443.35	435.98
כספית	630.75	624.35
כרמל	118.85	116.42
כתר	912.15	893.99
להט	3422.69	3356.27

רקנאטי – החלטה מכובדת

מאת מוריה אבנימלך

עמידתו הזו משמעית, של נגיד בנק ישראל בנושא השעיית רפאל רקנאטי מניהול בנק דיסקונט, אילצה את הממשלה להחליט, לנקוט עמדה בנושא צבורי – ערכי.

בבריטניה, לא יעלה על הדעת כי נגיד ה"בנק אוף אינגלנד" "ירים גבה" ומנהל בנק יתעלם מכך וימשיך בתפקידו. סמכויות דומה מאפינת גם את נגיד ה"פדרל רזרב בנק" בארה"ב, ואת נגיד הבנק המרכזי בגרמניה. נגיד בנק ישראל לא יכול היה להסתפק, מסתבר, בהרמת גבה, אלא נזקק לסעיפים ספטיים. גם כך הצביעו נגד עמדתו 7 שרים ו־5 נמנעים ביניהם ראש הממשלה, ממלא מקומו, שר הבטחון ושלשה שרי הליכוד הרואים עצמם כמיועדים לרשות הממשלה. בלחצו לקבלת הכרעה בממשלה החזיר פרופ' ברונו את נושא רקנאטי מהמישור הפורמלי – משפטי למישור הציבורי – ערכי, מישור בו היה הנושא צריך להיות נידון מלכתחילה.

הממשלה החמיצה כמה הזדמנויות לטפל בנושא המסקנות האישיות ממשבר המניות הבנקאיות, "בלת הראשית".

הראשונה, במהלך 18 הימים שבין סגירת הבורסה ב־6 לאוקטובר 1983 לבין פתיחתה מחדש, כאשר נחתמו בין משרד האוצר לחברות הבת של הבנקים שורה של הסכמים, שנודו את "ההסדר", והממשלה נטלה על עצמה התחיבות כספית עצומה. התנית סיוע ממשלתי בשינויים בהנהלה, כדרך שעשתה ממשלת ארה"ב בעת מתן הסיוע ל"קרייזלר", היתה, כמובן, הדרך הנאותה והלגטימית ביותר.

השניה, בדצמבר 1983 הניח מבקר המדינה על שולחן הממשלה דו"ח על כויות הבנקים – משבר אוקטובר 1983. הדו"ח מצביע על עבירות הבנקים, על שורה של חוקים, ביניהם סעיף 54 לחוק ניירות ערך, סעיף 3 לפקודת הבנקאות וסעיף 139 לחוק החברות. העברות כוללות מניפולציה (שאח"כ זכתה לכינוי "ויסות") בניירות־ערך שנועדה להביא לעלית מחיריהם, תוך הפרות חוק ועדוד יציבות הבנקים, ומעילה הבנק בתפקידו כיועץ ללקוחות, כנאמן קופות גמל וכו'. הרשויות הממלכתיות שהיו "גבורות על רוזנבוך" נרדמו בעת ההיא.

השלישית, באפריל 1986, עם פרסום דו"ח ועדת בייסקי, ועדה צבורית שמונתה באישור הממשלה עצמה, היה על הממשלה להחליט חד־משמעית על אימוץ מסקנות הדו"ח. במקום זאת, נתנו שרים קונים להבין, כי המסקנות האישיות של ועדת בייסקי לא יישמו לגבי רקנאטי, "הבנה" זו, ואולי אפילו הבטחה מפורשת, הביאו למה שהביאו.

"ההזדמנות" הרביעית – לא הוחמצה. באחור, תוך התנגדות והמנעות של קבוצת שרים מכובדת, וביניהם ראש הממשלה, נתנה הממשלה גיבוי לנגיד, להפעיל את סמכותו ולהשעות את רקנאטי לשלושה חודשים. – מהלך צולע, אך עדיין על רגליו.

לקוחות בנק דיסקונט, כמו גם ציבור המשקיעים במניותיו הביעו אמון בחוסנו של הבנק לתפקד, גם עם שינוי בהנהלתו, במהלך הפעולות להעברת רפאל רקנאטי מתפקידו, לא היתה נטישת לקוחות, ולא הוסנת פרוציות של מחזיקי מניות הבנק.

לרפאל רקנאטי היו שתי אפשרויות. האפשרות האחת, להתפטר, ולפנות מקום להנהלה חדשה שיבחר הדירקטוריון. דרך זו מכובדת לרקנאטי, לבנק דיסקונט ולמוסדות המדינה. הדרך השניה היתה "ללכת עד הסוף", לאלץ את נגיד בנק ישראל למנות מנהל מורשה, לפנות לבג"ץ, לאלץ את הממשלה והכנסת ללכת בדרך של חקיקה רטרואקטיבית, על כל ההשלכות שיש לחקיקה כזו על האמון במשק הישראלי.

רקנאטי הוכיח ריאליזם ציבורי ותבונה עיסקית ובחר בדרך הראשונה. לאחר שנוכח כי אין כיסוי להבטחות שנתנו לו אישים פוליטיים, העדיף להתפטר, ועמו התפטרו שלושה דירקטורים בבנק – אלי כהן ואודי וליאון רקנאטי.

מסתבר כי רקנאטי לא "נדבק לכיסא" וברגע שקיבל איתות חד משמעי, שהממשלה נחושה בדעתה, פעל באופן חד משמעי וללא דיחוי התפטר מהנהלת בנק דיסקונט ומכל הגופים האחרים.

ובסיום פרק ביצוע ההמלצות האישיות לגבי מנהלי הבנקים, ראוי לזכור, כי האשם העיקרי, יורם ארידור והשותפים עמו בממשלת "הויסות", עדיין מועמדים לתפקידים פוליטיים מרכזיים.

נאמן: הלביא פוגע בתעשיית האלקטרוניקה

מאת מוריה אבנימלך

"פרויקט הלביא פוגע בתעשיית האלקטרוניקה יותר משהוא מסייע לה", כך אמר מנכ"ל תדיראן, יגאל נאמן, שהוא גם יו"ר תעשיית האלקטרוניקה, ל"דבר".

הזמנות תקציב הביטחון בתעשיה האלקטרונית בשנים האחרונות הצטמצמו ביותר, ואילו על היצוא – בספרדים 10 אחוז, הוסיף נאמן. כאן התבנית הכלכלית. ביולי 1985 פטרה תדיראן כ־1000 עובדים קצבה שכר לבכירים והקפיאה שכר לשאר העובדים, סגרה שני מפעלים ולא הקימה אף מפעל חדש, והחמור ביותר – הקטינה את השקעותיה במחקר ופיתוח.

ב־1984 העסיקה תדיראן 1120 עובדי במחקר ופיתוח והשקיעה במו"פ 68 מליון דולר, שהן 12% ממכירותיה, ב־1986 העסיק תדיראן 920 עובדים במו"פ. והשקיע 58 מליון דולר, שהם פחות מ־10 אחוז ממכירותיה.

תדיראן צופה ב־1986 היקף מכירות של – 600 מליון דולר (בהשוואה ל־570 מליון דולר ב־1985). 29% ממכירותיה מהוים ציוד קשר צבאי, 19% מערכות צבאיות, 16% – אלקטרואופטיקה, 11% – רכבים וטכנולוגיות, 14% – תקשורת אזרחית, ו־11% – מוצרי צריכה.

לברות גידול במכירות של 5%, צופה תדיראן לצמצום ברווח בשנת 1986, בהשוואה ל־1985.

היצוא של תדיראן יסתכם השנה ב־263 מליון דולר (בהשוואה ל־250 מליון דולר ב־1985). גידול של כ־45% יהיה ביצוא לצפון אמריקה, כעד היצוא לאירופה, וכן לאסיה אפריקה ואוסטרליה יקטן במידה ניכרת. לדברי נאמן, ההגנה מבנה נהגות תעשיות האלקטרוניקה בארצות כאנגליה, צרפת וגרמניה, עושה את החדירה של חברה זו, לבלתי אפשרית.

מנכ"ל תדיראן ביקר את מדיניות הממשלה שלא מסייעת לתעשית האלקטרוניקה. ממשלת ישראל קיבלה החלטה פוליטית להצטרף ליוזמת ההגנה האסטרטגית (SDI) של הנשיא רייגן ("מלחמת הכוכבים"), ללא שסוכם תחילה על חלקן של החברות הישראליות בפרויקט.

תדיראן סיימה את הרבעון הראשון של 1986 בהפסד של 7.3 מליון דולר, עם מכירות של 150 מליון דולר ויצוא של 52 מליון דולר.

כפי שהתפרסם לאחרונה, עומדת תדיראן לגייס הון בארה"ב באמצעות הנפקת אג"ח, בתנאים דומים להנפקת כור.

מסמך ההסתדרות שהוגש לשר האוצר

מיסוי כבד על השכירים פוגע בפריון ובמוטיבציה לעבוד

מאת חיים ביאור

"בעיות כה קשות הנוגעות לשכירים, משפיעות לרעה על הפריון בעבודה ומפחיתות את המוטיבציה לעבודה בענפי היצור" – נאמר במסמך שהגישה בימים אלה ההסתדרות לשר האוצר, משה ניסים.

המסמך, שנכתב בידי סגן יו"ר האגף לאיגוד מקצועי אפרים זילוני, המשמש גם יו"ר ההחלקה להתיקת עבודה בהסתדרות, בעצים שהגד להגה המיסוי על עובדים לא הגי עד בה לרזון הציבורי הראוי. ואלה הצעותיה העיקריות של ההסתדרות:

★ עדכון הפטור ממס על תעריפי האש"ל: מאז אפריל 1985 לא עודכנו תעריפי האש"ל הפטורים ממס. העדכון האחרון בתעריפי האש"ל, כאושר על ידי האיגוד המקצועי, הנו בחודש ספטמבר 1985. באחר שתעריפי האש"ל לא עודכנו מאז, נרשמה שחיקה מצטברת בתעריפים, בשיעור של 57 אחוז.

★ החזרת הפטור ממס על ארוחות לעובדים: בעת הנהגת התוכנית הכלכלית, ביולי 1985 בוטל הפטור לארוחות של העובדים במגזר היצור. סכום הפטור ממס על ארוחות לפני ביטולו ביולי אשתקד הגיע ל־15,950 שקלים ישנים ביום. באפריל 1986, אילו היה תקף הפטור, הוא היה אמור להסתכם ע"פי החישובים ב־36 שקלים חדשים וביולי ב־40 ש"ח. אם בכוונה של התוכנית הכלכלית היא לעודד מעבר עובדים ליצור, הרי שביטול הפטור לעובדים, אלא יפגע במפעלים המתקשים כבר היום בגיוס עובדים לעבודה במשמרות.

★ מס על עבודה במשמרת שניה ושלישית: ההסדר הקובע הקלות במס על עבודה במשמרת שניה ושלישית עובר לפני הארכה הבא. ידיעים שבטבע בפי בכירים באוצר בדבר ביטול ההקלה, גרמו להסבה בקרב ועדי העובדים ואף התקבלו החלטות ארגוניות העלולות לפגוע בענפי ייצור, אם יבוטלו ההקלות במס בעבודה במשמרת שניה ושלישית. ביטול ההקלה, יביום לא רק יגדיל... פטור זה סותר את יעדי התוכנית. ההסתדרות דורשת לשוב למצב שהיה נהוג לפני ה־1 ביולי 1985, כאשר ארוחות לעובדים במפעלי התעשיה היו פטורות ממס.

★ הוצאות נסיעה לעבודה: ההסתדרות תובעת לפטור ממס את הוצאות הנסיעה לעבודה וממנה, מכן הוצאה זו קשורה באופן הדוק ליצירת ההכנסה עצמה. יצויין, כי עצמאים ובכירים בעלי רכב צמוד נהנים מהטבות והקלות במס לגבי הוצאות עבור רכבם, דבר שאינו קיים לגבי רוב השכירים המשתמשים בתחבורה ציבורית.

★ פטור ממס על דמי הבראה: ההסתדרות גורסת שיש לפטור ממס את דמי ההבראה המשולמים בשכר, בהתאם להסכמים הקיבוציים. גיבוי המס מדמי הבראה מחד ומחירי ההבראה הגבוהים באירוח, מונעים מעובדים רבים לצאת להבראה ונופש. כך נפגע לא רק היטב מהעובדים, אלא גם ענף האירוח עצמו.

התאחדות התעשיינים מעריכה

אבדן הכנסות מיצוא תעשייתי יגיע השנה ל־500 מ' דולר

מאת סופרו הכלכלי של "דבר"

ניתוח של נתוני היצוא התעשייתי ללא יהלומים במחצית הראשונה של שנת 1986, מצביע על התפתחותן של שלוש מגמות חמורות, שאם לא יחול בהן שינוי מידי, יגיע היצוא התעשייתי ב־1986 למשבר עמוק, שהשלכותיו על התעשיה בפרט, ועל מאזן התשלומים בכלל, תהיינה קשות ומסוכנות – עולה ממסמך שהכינו כלכלני אגף הכלכלה בהתאחדות התעשיינים בישראל, ואשר הוגש לחברי ועדת הכלכלה של הכנסת.

המגמות שהתפתחו, כפי שמעלה המסמך הן:

★ ירידה בהיקף הכמותי של היצוא התעשייתי בשיעור של 1.4 בהשוואה לממוצע של שנת 1985.

★ ירידה במחירי היצוא התעשייתי: ברבע הראשון של שנת 1986 ירדו מחירי היצוא בשעור של 2.3 אחוזים לעומת הרבע הקודם, וזאת בתקופה של התחזקות המטבעות האירופיים לעומת הדולר, התחזקות, שהיתה צריכה להביא לעליית מחירי היצוא, באמצעות היצוא המופנה לאירופה.

★ ירידה תלולה ברווחיות היצוא: רמת רווחיות היצוא במחצית הראשונה של 1986 נשחקה ב־55% בהשוואה לרמה המקובלת בשנים האחרונות.

אם לא יחול שינוי מידי במגמות אלה תרשם ירידה ריאלית של לפחות 2־3% ביצוא התעשייתי ללא יהלומים ב־1986, נטען במסמך התעשיינים.

אם להביא בחשבון שהתקציב הלאומי צפה גידול ריאלי ביצוא התעשייתי ב־1986 בשיעור של יותר מ־8%, הרי אבדן ההכנסות מהיצוא התעשייתי, עלול להגיע לסדר גודל של למעלה מ־500 מיליון דולר. בדיקה ענפית מלמדת שהמשבר חמור במיוחד בענפי המתכת והאלקטרוניקה והכימיה, שהיו עד כה הענפים המובילים ביצוא התעשייתי.

בעשור השנים (1976־1985) עלה משקלו של היצוא התעשייתי ללא יהלומים, מכלל היצוא של מדינת ישראל, ותפס 68% מסה"כ יצוא הסחורות (בשעה שחקלאות ויהלומים למשל ירדו בתקופה זו). לנוכח נתון זה יש להבין את המשקל ההולך וגדל של היצוא התעשייתי בכלכלת ישראל. משבר חמור כגון זה הפוקד את היצוא חייב להדליק נורות אדומות אצל מעצבי המדיניות הכלכלית, מציינים התעשיינים.

המסמך גורס כי ניתן להביא לשינוי חיובי במגמות אלה ע"י שינוי מבני בתעשיה, המחייב השקעות רחבות בציוד מודרני וקליטת עובדים בתעשיה. צמיחה ביצוא התעשייתי בשנים הקרובות תתאפשר רק אם תשתפר רווחיות היצוא, שיפור שמפעלי התעשיה יראו בו הופעת קבע לפחות לכמה שנים. העלאת הרווחיות בד בבד עם תמריצים בדרכים שונות לעידוד השקעות בתעשיה והגדלת מספר העובדים בה, יכולים להבטיח גידול מחודש ביצוא התעשייתי שהוא הוא השדרה של כל היצוא הישראלי. אם נסתייע גם בתנאים נוחים בשווקים הבינלאומיים, תתחדש התנופה ביצוא התעשייתי.

מדד התמורה הכוללת ליצוא יחסית לתמורה המתקבלת בשוק המקומי (100.0 = 1984)

1980	115.1
1984	100.0
יולי־ספטמבר 1985	105.8
אוקטובר־דצמבר 1985	102.2
ינואר־מרס 1986	95.3
אפריל־יוני 1986	91.3
יוני 1986	90.9

• התמורה הכוללת ליצוא מורכבת ממחירי היצוא בחו"ל, החוזרים דרך ביטוח שער והתמריץ שהיה בקרנות למימון היצוא. התמורה בשוק המקומי נמדדת על ידי מדד המחירים הסיטונאיים של תפוקת התעשיה ליעדים מקומיים.

כלכלנים: מחיר מניות איתן גבוה משווין

מאת סופרו הכלכלי של דבר

מניות חברת "איתן" לביטוח הוצעו לציבור במחיר גבוה מדי. בהתחשב בחלקה בשוק הביטוח ובהשוואת שוויה לשווי השוק של רוב חברות הביטוח הנסחרות בבורסה.

כך עולה מניתוח שערכו כלכלני אחד הבנקים הגדולים. החברה זכתה בשבוע שעבר להצלחת־שיא בגיוס הון בבורסה. עד למועד סגירת רשימות החתימות ב־9.7.86, התקבלו מהציבור בקשות לרכישת יחידות בתמורה כספית של 160,660,600 ש"ח. זו חתימת־יתר בשיעור של 83.83 אחוז.

על פי נתונים מאזניים הסתכם ההון העצמי של החברה ב־31.12.85 ב־3.3 מיליון ש"ח. על פי תקנות הפיקוח על עסקי הביטוח, ההון הנפרע המינימלי של מבטח (1986) הוא כחמישה מיליון ש"ח. סכום זה נדרש עבור ביטוח חיים ו־12 ענפים שונים בביטוח כללי.

מכאן עולה, טוענים מחברי הדו"ח, שלחברה יש גרעון בהון הנדרש. עם זאת, כספי ההנפקה עשויים לכסות גרעון זה.

תמצית הדוחות הכספיים במיליוני ש"ח (מותאמים לשקלים של דצמבר 85)

	1985	1984	1983
הכנסות מפרמיות ודמי רישום בביטוח כללי (לפני ביטוח משנה)	12.1	10.5	5.2
הכנסות מפרמיות בביטוח חיים (לפני ביטוח משנה)	4.7	4.5	3.3
רווח (הפסד) מפעילות שוטפת בעסקי ביטוח	1.1	0.9	0.15
רווח נקי (הפסד) לשנה	0.03	0.4	0.3

על פי תשקיף ההנפקה, מעריכה החברה ב־5.6 מיליון דולר. חלקה ההסי בענף ביטוח החיים היה ב־1984 0.9 אחוז ו־0.4 אחוז בביטוח כללי.

סובארו מסרבת לקניות גומלין

מאת סופרו הכלכלי של "דבר"

יצרנית מכוניות סובארו ביפן מסרבת לשגר לישראל משלחת סבבית שתבחן ביצוע רכישות גומלין מהתעשיה המקומית. זאת על אף העובדה כי כיום מחזיקה חברה זו כ־40 אחוז מכלל מכירות שוק הרכב הפרטי בישראל.

צבי אלון, מנהל הרשות המרכזית לקניות גומלין אמר, כי בחודשים האחרונים ביקרו בישראל משלחות סכניות של מרבית יצרני הרכב, הגמכת... בארץ, וכבר נחתמו חוזים לרכישת מוצרי תעשיה מקומית.

אושרו השקעות במפעלי טכסטיל

מאת סופרו הכלכלי של "דבר"

מינהלת מרכז ההשקעות במשרד התעשיה והמסחר אישרה הקמת שני מפעלי טכסטיל בעלות בהשקעה כוללת של 8 מליון דולר. בחודשים האחרונים קיימו ראשי רשת השיווק "מאסס", מהגדולות בארה"ב, שבראשה עומד לסלי וקסנר וחברת האם "דהלימיטד", מגעים עם אנשי משרד התעשיה והמסחר להקמת מפעלי הטכסטיל שכל תוצרתם מיועדת ליצוא.

שני המפעלים, יוקמו בשותפות עם יזמים מקומיים ויעסיקו 670 עובדים. המכירות מיועדות כולן ליצוא. לפי התכנית, יגיע יצוא החברה ל־28 מליון דולר לשנה. זוהי ההשקעה הזרה הראשונה המאושרת לאחר חתימת הסכם הסחר החופשי עם ארה"ב.

מרכז ההשקעות אישר עוד, הקמת שלשה מפעלי טכסטיל בקיבוצים לייצור מצובא ובילוואות, בהשקעה כוללת של יותר מ־10 מליון דולר. השקעות אלה באות לאחר תקופת קיפאון בהשקעות במפעלי טכסטיל ליצוא. כמו כן אישר המרכז השקעות בענף הפלסטיקה בקיבוצים.

התכניות שאושרו הן בהיקף של 37 מליון דולר. עפ"י התחזית צפויות השקעות להוסיף קרוב ל־900 מקומות עבודה חדשים, ולהגדיל יצוא ב־48 מליון דולר. כל ההשקעות שאושרו, הם באזורי פיתוח, רובם בצפון.

משען MISHAN
בתי אבות, כפרי ילדים, פנימיות נוער
עבור כפר הילדים "עלומים" בכפר סבא דרושים:
★ פסיכולוג — ½ משרה
★ מדריכים חברתיים — משרה מלאה
★ אחות — ½ משרה
★ מטפלות — משרה מלאה
★ מדריכי חוגים
המעונינים יפנו ישירות ל"עלומים" בטלפון 052-33139 לקביעת ראיון

לחברה ארצית בענף הבנין
דרוש
מהנדס בניין
שיהיה אחראי לפעולות הנדסיות, כולל תכנון, פיקוח ואחזקה.
מקום העבודה: אזור הגליל העליון והסביבה.
הכישורים הדרושים: השכלה אקדמאית מושלמת בהנדסת בניין, נסיון של 7 שנים לפחות בעבודות הנדסיות.
התפקיד כרוך בנסיעות והמועמד צריך להיות בעל רכב.
השכר ייקבע לפי כישורי המועמד.
בהצעות יש לפנות בכתב יד, בצירוף קורות חיים וציון הנסיון בעבודה — לת.ד. 33557 תל־אביב.

מלונות דן
למלון דן פנורמה תל־אביב
דרושים/ות
טכנאי/ת מיזוג אויר — עם נסיון במערכות מיזוג אויר מרכזיות
מפעיל/ה לחדר מכונות — נסיון קודם הכרחי
תיקונצ'יק — עם נסיון בעבודות כלליות
חשמלאי/ת מוסמך/ת — לעבודה במשמרות
טבחים/יות — עם נסיון.
בדבר פרטים נא להתקשר בין השעות 13.00 ל־18.00 לטל' 03-663311.

להברת אלקטרוניקה מהגדולות בארץ
דרושים
אנשי מכירות מנוסים
לניהול מו"מ עם לקוחות למכירת ציוד אלקטרוני מתקדם, ופיתוח מודעות למוצרים חדשים.
המועמד נדרש להתמודד עם חומר קריאה טכני באנגלית.
כישורים נדרשים:
★ בוגר בי"ס מקצועי. רקע טכני באלקטרוניקה
★ נסיון מוכח במכירות
★ ידיעת השפה האנגלית
★ יכולת מכירה וכושר שכנוע
★ הופעה ייצוגית ואמינה
★ בעל רכב פרטי
כישורים מועדפים:
★ קציני קשר בצה"ל
★ נסיון במכירת מוצרי קשר ואלקטרוניקה
★ דוברי צרפתית
★ הנדסאים/טכנאי אלקטרוניקה
מועמדים מאזור מרכז, צפון ודרום הארץ יפנו בציון קורות חיים בכתב יד בלבד ומס. טלפון (לזימון לראיון) אל:
"שלף יועצים לשיווק" ת.ד. 33465 ת"א מיקוד 61333 ולציין על המעטפה "לחב' אלקטרוניקה".
רק מעמדים מתאימים ייענו — סודיות מובטחת
המודעה מיועדת לנשים וגברים כאחד

הדר לביטוח
דרוש!!!
★ בוגר אוניברסיטה עדיף במגמת שיווק
★ בעל יכולת ליזום ולפתח מבצעי שיווק בתחום הביטוח.
למועמד המתאים תנתן:
● הכשרה מקצועית ע"י החברה
● שכר ותנאים סוציאליים מהטובים במשק.
● אפשרויות קידום לתפקיד הדרכה, פיקוח וניהול.
● 5 ימי עבודה בשבוע.
לקביעת ראיון צלצל: 03-221573, 03-231924
מנורה חברה לביטוח בע"מ

היפרכל קניון חולון
דרושים
★ קלדנית
★ עובדי מחלקת ירקות
★ עובדי מאפית
מועמדים מתבקשים לפנות למנהל ההיפרכל במקום.

אורט ישראל — משרד העבודה והרווחה
בית־ספר "אורט" ע"ש זכאי אורליאנס־גדיל
ת.ד. 8812, חיפה מיקוד 31088
טל': 04-527797
לשנת הלימודים תשמ"ז דרוש/ה
1. מורה לאנגלית — חצי משרה
2. מדריך למכניקה — משרה מלאה
3. מורה לחשמל — משרה מלאה
4. פקידה — בחצי משרה בין השעות 11.00—15.00
בדבר פרטים נא לפנות להנהלת ביה"ס בין השעות 08.00—13.00

אורט — ישראל משרד העבודה והרווחה
מרכז צירני אורט להינוך מקצועי יד יוסף שמואל שטרית
רחוב גן לגורים 53, תל־אביב 68190
טלפון: 03-629147
לשנת הלימודים תשמ"ז. דרושים
★ צלם אופסט ומונטאז' — להדרכה והוראה מקצועית — במשרה מלאה או חלקית.
★ מורה למתמטיקה — במשרה מלאה.
בפרטים נוספים נא לפנות למזכירות ביה"ס לכתובת הנ"ל.

למפעל תעשייתי בפתח־תקוה דרושה
פקידת ייצור
שעות העבודה 6.00—16.00
לטלפן 03-9223283

לבית הארחה באזור ירושלים דרושה
אחות
לפנות טל': 02-342591

למלון יוקרתי במרכז הארץ
דרוש
שף ראשי
על המועמד המתאים להיות בעל כישורים בניהול צוות מטבח, ידע גסטרונומי נרחב ובעל מעוף בבישול.
נא להעביר מכתב־יד קורות חיים ונסיון לת.ד. 8324 ירושלים 91082
— סודיות מובטחת —

חלפון יצרני לוחות פיברגלס בע"מ
למפעלנו ברמלה דרושה
מזכירה
השולטת בשפה האנגלית על בוריה, רצוי שפת אם.
הדפסה עברית אנגלית
נא לטלפן בשעות העבודה 08-240573, 08-242413

לון תמרוקים
דרושות
דיילות יופי
עם נסיון באזור גוש דן
עדיפות לבעלות רכב
להתקשר: 03-289391
בין השעות 14.00—16.00

אופיס טכסטיל בע"מ
מפעל אשפרה וצביעת בדים
דרושים
★ חשמלאי מוסמך
★ מכונאי אחזקה
★ תנאים טובים למתאימים ★
נא לפנות טלפונית: 03-802494-5 או למפעל באזור רח' משה שרת 32.

תה"ס
דרושים:
1. מדריכים חינוכיים (רווקים).
2. אם בית מרכזית (מגורים במקום).
3. אקונום/ית
4. מורים — פיסיקה ½ משרה, אנגלית ½ משרה, שרטוט ומכונאות ½ משרה.
נא לפנות טלפונית או בכתב.

המועצה לענף הלול
דרוש
רופא וטרינר
למחלות עופות במעבדת צפת/עכו
מגורים באזור המעבדה הנ"ל
הצעת מועמדות בצירוף נסיון להגיש עד 27.7.86

המועצה לענף הלול
דרושה
קלדנית/מפעילה
בעלת נסיון (רצוי במחשב י.ב.מ.)
לעבודה זמנית (עם אופציה להעסקה קבועה)
לפנות לציבור עובדים טל. 254181 עד לתאריך 22.7.86

דרושה
מזכירה
במחלקת הקרקעות

לפונדקי איילון בע"מ
פ"ת ● ת"א ● יבנה
דרושים
● טבח
● עוזרי טבח
● עובדי דלפק
● עובדי מטבח
נסיון קודם הכרחי

אאסקור
דרוש/ה
מנהל/ת חשבונות
למדור שכר
— נסיון של 5 שנים לפחות בהכנת משכורות ובמיכון שכר.
5 ימי עבודה בשבוע, משרה מלאה.
המעונינים יפנו לטל': 03-627524, 03-627517

דרוש
איש מכירות
למוקרו מחשבים תואמי י.ב.מ. ואפל
נסיון הכרחי
טל: 03-283864, 03-296353

לחברה לשלוח בינלאומי
דרוש/ה לסניפנו בלוד
פקיד/ת יצוא בעל/ת נסיון
וידע בהדפסת שטרי מטען.
נא לפנות לטלפון 286133

מימין – קצין המשטרה לשעבר שמעון ברמלי (42) – שנידון אתמול בתל אביב לארבעה חודשי מאסר על תנאי על שיבוש הליכי משפט, מרמה, הפרת אמונים ושימוש לרעה בתפקידו כמפקד תחנת משטרת רמת השרון. הוא לא נידון למאסר בפועל בהתחשב בעובדה שכתב־האישום נגדו הוגש לפני חמש שנים והוא סבל זמן ממושך מעינוי דין. משמאל – חוקר המכס הוותיק יצחק חסיד (68) שזוכה אתמול בבית המשפט המחוזי בתל אביב מאשמת לקיחת שוחד (מצית) מסוחר. (צילומים: יפפא)

מובטלי דימונה עלולים לחסום כבישים בנגב

מאת חיים ביאור, סופר „דבר" לענייני עבודה

מובטלי דימונה יקיימו מחר כינוס־מחאה גדול בתגובה על חוסר התעסוקה ועל כך שמפעלים גדולים באיזור אינם קולטים עובדים מקרב תושבי דימונה.

מזכיר מועצת פועלי דימונה, יוסי בוסבול, שהופיע אתמול בפני ועדת התעסוקה של ההסתדרות, מסר כי בלשכת העבודה שבעיר רשומים 705 דורשי עבודה, אך לפי הערכתו מגיע מספרם ליותר מ־1000. לעומת זאת מצויות בלשכה הזמנות ל־171 עובדים בלבד.

לדברי בוסבול, מפעלים ממשלתיים רווחיים בנגב אינם מגייסים עובדים באמצעות לשכת העבודה בדימונה ותבע לאלצם לקלוט עובדים מדימונה. בוסבול רמז כי מובטלי העיר עלולים להחליט על חסימת כבישים המשמשים עורקים ראשיים בנגב.

יו"ר ועדת התעסוקה, עליזה תמיר, מסרה שההסתדרות תפתח במאבק למען עבודה מאורגנת ובמקביל תיזום פגישות עם הנהלות המפעלים הממלכתיים באיזור כדי שלא יזהו מועמדים לעבודה מקרב אנשי דימונה.

פיני שומר, חבר הוועדה המרכזת של ההסתדרות, הטעים כי מרבית התעסוקות המוצעות באיזור דימונה הן בשכר שאינו עולה על 400־450 שקל בחודש, דבר הגורם לנטישת תושבים מהעיר לגוש דן.

גם בבית שמש מתמידה האבטלה. מזכיר מועצת הפועלים בעיר, חיים הרוש, דיווח לוועדת התעסוקה שכ־500 איש עלולים להצטרף בקרוב למעגל דורשי העבודה. באחרונה נסגר מפעל „סריגים" למוצרי מתכת, שהעסיק 50 עובדים; לפני שבועיים הוחלט על סגירת מחצבות בית מאיר, המעסיקות 43 עובדים ואילו קק"ל מתכוונת לפטר 170 עובדים מתוך 400 עובדיה באיזור. מפעל „מגועי בית שמש", שכבר צימצם את מספר עובדיו ב־700, עומד לפטר בין 150 ל־200 נוספים.

הצלת חולה בירושלים תלויה במח עצם מאחותו במוסקווה

מאת דנקה הרניש, סופרת „דבר"

הצלת חיי החולה, הסובל ממחלת לאוקמיה (סרטן דם) והמאושפז במצב קשה ב„הדסה" עין כרם בירושלים, תלויה בהשתלת מח עצמות שתתרום אחותו, אזרחית ברה"מ, המתגוררת במוסקווה.

בעקבות התייעצות עם רופאי „הדסה", המטפלים בחולה, שלחה אתמול סגנית שר הבריאות, שושנה ארבלי־אלמוזלינו, מברק לראש ממשלת נורווגיה, ברונטלנד גרו־הארלם, בבקשה לעזרה דחופה. „הנני פונה אלייך בפנייה ברגשות הומאניות של אשה אל אשה לפעול אצל שלטונות ברה"מ שיתנו היתר [illegible] לאחותו [illegible] כדי שתוכל לתרום מח עצמות להשתלה לאחיה מיכאל שרמן, הנמצא בישראל והוקע באחרה [illegible] ביותר"

להשתלת מח עצמות להצלת חיין הצעירים" – כתבה סגנית השר במברק.

„צריך, כי המיוחד בהשתלת מח עצם הוא שהתרומה צריכה לבוא, בדרך כלל, מבני המשפחה הקרובה. סיכויי ההצלחה בקליטת מח מושתל שנתרם על ידי בני המשפחה הקרובים הם יותר מ־90 אחוז.

שרמן, בן ה־33, שעלה לארץ מברה"מ לפני שש שנים, לקה בסרטן הדם ומוח. בשנה נמצא במיפעלים בבתי חולים. מתקופה האחרונה אושפז ביחידה להשתלות מח עצם ב„הדסה" עין כרם. בראש מחלקה זו עומד פרופ' שמעון סלוין, שתרם מהידע שלו להצלת נפגעי הכור האטומי בצ'רנוביל. [illegible] להצלת חייו של שרמן תלוי בתרומת מח עצם מאחותו.

פקיד מס־הכנסה שנלכד במצלמה נסתרת הורשע בקבלת שוחד

(ע). – סנדו זילברמן, בן 60, שהיה פקיד מס הכנסה בבית רומנו בתל־אביב, הורשע אתמול בבית המשפט המחוזי בקבלת שוחד מבעלי עסקים, שטיפל בענייניהם כמנהל חשבונות פרטי, אך זוכה מאשמת הפרת אמונים כלפי מעסיקו פקיד השומה.

זילברמן, מבת־ים, עבד במשרדי פקיד השומה 2 תל־אביב מאז 1980. הוא הובא למשפט באוגוסט 1985, לאחר שנלכד על ידי אנשי תוכנית „כלבוטק" וחלק ממעשיו צולמו במצלמה נסתרת ושודרו בטלוויזיה.

★

סוויסה פועל למתן חנינה חלקית לרוב האסירים

(ע). – נציב שירות בתי־הסוהר, גונדר רפי סוויסה, אמר אתמול, כי הוא פועל למען הענקת חנינה של ארבעה חודשים למרבית האסירים בארץ, לקראת יום העצמאות ה־40. זאת בעת שליווה והדריך סיור של חברי ועדת חוקה חוק ומשפט, במחנה מעשיהו ובמכלול כלא איילון ברמלה.

סוויסה הבהיר, כי יוזמתו מכוונת לקצר את עונשם של כל האסירים בארבעה חודשים. פירוש הדבר חיסכון של ששה־שבעה מיליון דולר.

יו"ר הוועדה, ח"כ אלי קולס, אמר בין השאר שחברי הוועדה פעלו בחקיקה כדי להביא לקיצרין תקופת המאסר ולאפשר להמיר חלק מתקופת הישיבה בכלא בפעילות לטובת הקהילה.

★

צו עיקול זמני על נכסי ארגון הקניות של המושבים

(ע). – צו עיקול זמני על הנכסים הפיננסיים של ארגון הקניות של מושבי האיחוד החקלאי ועל אלה של 20 מושבים המאוגדים בו – ניתן אתמול בבית המשפט המחוזי בבאר שבע לבקשת בנק החקלאות, התובע מן האיגוד ומהמושבים החזר הלוואות בסכום של כמיליון וחצי ש"ח. הנתבעים טרם הגישו כתב הגנה.

בהביעתו מפרט הבנק הלוואות רבות, שניתנו לדבריו לארגון הקניות בשנים האחרונות, בערבותם של 20 המושבים.

השופט המחוזי יהודה היימן נעתר לבקשת הבנק והוציא צווי עיקול על כספים שמגיעים לארגון הקניות ול־20 המושבים מגופים שונים, ביניהם משרד החקלאות, הסוכנות היהודית, ההסתדרות הציונית, מועצות שונות, מפעלים לשיווק תוצרת חקלאית והחברת „אגרסקו". כן הוטל עיקול זמני על עשרות חשבונות בבנקים שונים בארץ.

★

450 משפחות מתחת לקו העוני בנצרת

מאת מחמוד חלילה, סופר „דבר"

בנצרת יש 450 משפחות החיות מתחת לקו־העוני והן כחמישה אחוזים מכלל המשפחות בעיר. עוד כ־1000 משפחות סובלות מבעיות משפחתיות פנימיות ומרחפת מעליהן סכנת ההתפרקות בגלל מצבן הכלכלי הקשה.

ממצאים אלה מובאים בתזכיר שנשלח ממשרד הרווחה בעיר ליו"ר ועדת העבודה והרווחה, ח"כ אורה נמיר. ולחברי הוועדה. עוד מתייחס התזכיר למאות המשפחות שמפרנסיהן היחידים מנוסלים ובגלל מצבם הכלכלי הקשה, ילדיהם אינם לומדים. בהקשר זה נאמר בתזכיר כי אחוז הנשירה מבתי הספר היסודיים בנצרת הגיע השנה לכ־20.

„הקיבוץ עלול להיפגע יותר מאינטרסים ‚פרטיים' של חבריו"

מאת ארנון מגן, סופר „דבר"

בחברה הקיבוצית באים לידי ביטוי־קיצוני שתי המגמות המאפיינות את כלל החברה המודרנית הדמוקרטית: השוויון (מתוך לקיבוץ – לפחות בפני החוק) והקידום היוצר ריבוד חברתי. לכן הקיבוץ עלול להיפגע יותר מצמיחתם של אינטרסים „פרטיים" של חבריו, ובכדי לשים סכר לתופעה זאת הוא נאלץ כל הזמן לפעול להגברת התודעה החברתית.

דברים אלה אמר ד"ר אליעזר בן־רפאל, ראש החוג לסוציולוגיה ואנתרופולוגיה באוניברסיטת תל־אביב, בסימפוזיון שנערך אתמול באוניברסיטה, בהשתתפות סוציולוגים וחברי קיבוצים, לרגל צאת ספרו „קימה בנבי שוויון – ריבוד ושינוי בקיבוץ".

המרצה עמד בדבריו על השחיקה, שהיא מנת חלקם של האנשים הנושאים בתפקידים מרכזיים, בשל התנגשויותיהם התמידיות עם חברים הבהנים מכח לא פורמאלי ובלי יכולת לכפות עליהם את רצונו באמצעים מינהליים. תופעה זו חמורה שבעתיים לנוכח העובדה, שהשכבה שמתוכה אפשר לבחור אנשים למילוי תפקידים מרכזיים, מצומצמת למדי, ובעל התפקיד נאלץ, לאחר ש„השתחרר" מתפקיד אחד, לחזור בעבור שנים אחדות ולמלא אותו תפקיד, או תפקיד אחר. עקרון הרוטאציה נשמר אמנם בקפדנות, אך זו מתנהלת בתוך חוג מצומצם למדי.

פרופ' יוחנן פרס מאוניברסיטת תל־אביב אמר, כי בצד הממצא המרכזי של הספר, שכבר עמדו עליו אחרים, כלומר: שהשוויון בקיבוץ מתקיים לא רק מבחינה טכנית, אלא גם מבחינת הצרכים האינדיבידואליים – תרם החוקר תרומה ייחודית לחקר הקיבוץ בהדגישו, כי הבידול בקיבוץ קיים לא רק בין פרט זה או אחר, אלא גם בין שכבות שלמות, מבחינת ההשפעה והזיקה שלהן. עוד אמר פרופ' פרס, כי הקיטוב בין הוותיקים לבין עצמם גדול בקיבוץ יותר מאשר בחברה העירונית, מפני שהוותיק בעיר, אפילו יוקרתו ירודה, הספיק לפחות לצבור נכסים חומריים, מה שלא כן הוותיק בקיבוץ. מאידך, בממוצע גבוה יותר מעמדו של הוותיק בקיבוץ מזה של החבר הנמנה עם שכבת הביניים.

פעיל של „כך" שנתפס „על חם" יישאר בישיבה עד גזר דינו

מאת סופר „דבר"

יצחק סבאג (32), מפעילי תנועת „כך" מקרית־מוצקין, שנתפס „על־חם" על־ידי המשטרה כשהוא מנסה להצית את משרדי „על המשמר" בחיפה, יישאר בישיבת חב"ד בצפת עד למתן גזר־דינו – כך החליט אתמול השופט החיפאי אליהו כהן.

השופט דחה את גזר הדין לאחר שהסניגור, עו"ד ירון ברדיין, הגיש לבית המשפט מסמך המאשר כי הישיבה בצפת עומדת לקבל את סבאג לשורותיה כדי להחזירו בתשובה.

התובעת, עו"ד חדוה הלפיש, ביקשה עוד בשבוע שעבר להאריך את מעצר הנאשם עד תום ההליכים. אולם בהתערבותו של הרב דוד דרוקמן מקרית־מוצקין, הועבר סבאג לישיבת חב"ד בצפת. הרב הגיש לבית המשפט תצהיר בכתב ובעל־פה כי הוא פורש את חסותו על סבאג. זאת, לאחר שהחשוד הודה בעבירה והביע חרטה מלאה על מעשיו.

השופט כהן דחה את גזר הדין לישיבה הבאה.

סרקין ולויין – בין כוכבי אירועי ה־50 לפילהרמונית

מאת ישראל דליות, סופר „דבר"

במלאת 50 שנה לייסוד התזמורת הפילהרמונית הישראלית ייערכו אירועים חגיגיים במהלך העונה הקרובה שיגיעו לשיאם בחודשים דצמבר־ינואר – מסרו אתמול במסיבת עיתונאים, בבית ההארחה של התזמורת ברמת־אביב, זובין מהטה המנהל המוסיקלי והמנצח של הפילהרמונית, אבי שושני המנכ"ל הכללי שלה וחבר הנהלת התזמורת יעקב מישורי, צבי ליטבק ויהושע ספמרנק.

חגיגות היובל יצויינו לא רק בקונצרטים מגוונים, אלא גם בטכסים ממלכתיים, ביניהם ישיבה מיוחדת של הכנסת לכבוד התזמורת (ב־23 בדצמבר). יונפקו מדליות מיוחדות ומעטפות מבויילות עם דיוקנאיהם של הנברמן, מייסד התזמורת, וטוסקניני שניצח על הקונצרטים הראשונים שלה. באולם „אוהל שם" (שהיה ביתה של התזמורת שנים רבות) ייערך קונצרט חגיגי בניצוח מהטה. דניאל בארנבוים ינצח על הסימפוניה התשיעית של בטהובן, עם סולנים מובהרים מחו"ל ומהארץ והמקהלה והתזמורת של פאריס. מהטה ינצח על האוראטוריה „בריאת העולם" של היידן ועל הסימפוניה השלישית של מאהלר וכן בקונצרטים בהם ינגנו הכנרים איזק שטרן, יצחק פרלמן ושלמה מינץ, הצ'לנים מסטיסלב רוסטרופוביץ' ולין הארל והפסנתרן עמנואל אקס.

בינואר תתקיים סדרה חגיגית של 15 קונצרטים, לציון מלאת 100 שנה להולדת ארתור רובינשטיין. ישתתפו אלפרד ברנדל, מארייה פרהיה, ראדו לופו ודניאל בארנבוים וכן פסנתרנים ישראליים.

המנצחים שיופיעו הם ג'וליני, דוראטי, אבאדו, שולטי, סינופולי ואחרים. קלאודיו אבאדו יופיע בעונה זו לראשונה בארץ. בין הסולנים יהיה גם הפסנתרן רודולף סרקין הישיש, ומהמנצחים הישראלים יופיעו עם התזמורת ברתיני, רודן, שלון, רונלי־ריקליס ואליהו ענבל. המלחין הפולני הנודע קז'ישטוף פנדרצקי ינצח על ה„רקיאם הפולני" שלו עם המקהלה הפילהרמונית מוורשה.

„התגיגה הגדולה", כדברי מהטה, „תתחיל מיד בראשית העונה. כאשר ליאונרד ברנשטיין ינצח על קונצרטים שיכללו, בין השאר, את יצירתו החדשה „משחקי יובל" המוקדשת לפילהרמונית. ברנשטיין ינצח על ביצועי הבכורה של יצירתו בחו"ל, במסגרת סיור התזמורת באירופה בספטמבר. בקונצרט השני של העונה ינצח מהטה עצמו על ביצוע בכורה של יצירה מאת נועם שריף „בן גוריון" לציון 100 שנה להולדתו של ב.ג. שתכלול גם קטעים מוקלטים מנאומיו.

מהשיאים הצפויים של העונה: ביצועי שלוש האופרות „האיטלקיות" הגדולות של מוצארט (בישואי פיגרו", „דון ג'ובאני" ו„כך עושות כולן") מבויימות למחצה בניצוחו של דניאל בארנבוים. [illegible]

מאבטחים ושוטרים יוצבו בסניפי הביטוח הלאומי

מאת חיים ביאור, סופר „דבר"

כל סניפי המוסד לביטוח לאומי יאובטחו בתוך זמן קצר בשוטרים בגלל החשש מפני התגברות מעשי האלימות.

הצבתם של שוטרים בסניפים ברחבי הארץ היתה דרישה מרכזית של ועד העובדים הארצי, שאף איים להכריז על עיצומים החל מהשבוע.

הנהלת הביטוח הלאומי הודיעה להסתדרות עובדי המדינה עד להצבתם של השוטרים יתוגברו הסניפים על ידי מאבטחים מחברה פרטית.

מאסר עולם לנאשמים ברצח ובירי על אוטובוס

(ע). – בית המשפט הצבאי בשכם גזר אתמול עונשי מאסר עולם ומאסר 25 שנה על שלושה מתושבי הכפר ענתבה ליד טול כרם, שהורשעו ברצח תושב כפרם ובירי על אוטובוס „אגד" ליד טול כרם ועל מכונית פרטית.

הנאשמים, חליל עמר (21) וסעיד דובה (22) נידונו למאסר עולם, והנאשם טריק מינהרי (22) נידון למאסר 25 שנה.

בפסק הדין נאמר, כי השלושה הקימו חוליית מחבלים וברשותם התגלו שני אקדחים, רובה, מאות כדורים, חומר נפץ רב, מכשיר קשר ומדי צה"ל.

„יובל גד" חידש הייצור

מאת סופר „דבר" בדרום

מפעל „יובל גד" באשקלון חזר אתמול בבוקר לייצור שוטף והשביתה שנמשכה שלושה ימים תמה. זאת, לאחר שהצדדים הגיעו להסכמה במו"מ שהתנהל בהנהלת „כור" בתל אביב בהשתתפות מנהל המפעל משה אשכנזי, ועדי העובדים ומזכיר מועצת פועלי אשקלון אריה עוזר. הוחלט לחדש את העבודה במפעל לאחר שהמחלוקת יושבה בהתאם לתביעות מזכירות מועצת הפועלים. הצדדים נמנעו לפרט את הסעיפים בסיכום שאיפשרו חידוש העבודה.

טקס חנוכת פסל אגם ייערך הערב

(עש"ת). – טקס חנוכת פסל אש ומים של האמן יעקב אגם שהוקם על ידי קרן תל אביב לפיתוח, ייערך הערב ב־7.30 על פי התכנון המקורי.

מארגני הטקס החליטו שלא לשנות דבר מהתוכנית למרות הפיגוע שאירע אתמול ליד הפסל.

רחוב דיזנגוף בקטע שבין פרישמן לכיכר ייסגר היום לתנועה משעה 11 לפני הצהריים ועד הצות.

45 מיליון דולר משקיעה השנה רשות הנמלים בבניית רציף מספר 9 בנמל אשדוד שישולם תוך שנה כדי לאפשר שינוע פחם לתחנת הכוח [illegible] באשקלון.

הטור השבועי

חיים הברפלד; נשפר מצב הגימלאים.

בנאומו בועד הפועל של ההסתדרות ב־13.7.86 על המדיניות המקצועית ל־1986/7 הדגיש חיים הברפלד יו"ר האגף לאיגוד המקצועי את מחויבות ההסתדרות לתקן כמה דברים במערכת הפנסיה. הוא ציין כי הפנסיות סבלו בתקופת האינפלציה וביחוד נפגעה הפנסיה התקציבית. האגוד המקצועי, הסתדרות עובדי המדינה, והסתדרות הפקידים יפעלו לתיקון השחיקה, להכנסת רכיבים נוספים לחישובי הפנסיה ולהגדלת ההפרשות לקרנות הפנסיה כדי להבטיח את יציבותן. בדיון הדגישו נואמים שונים כי יש להתנגד להצעות האוצר לא להעלות את שכר הברוטו אלא באמצעות הקטנת מס הכנסה להגדיל את הנטו. בין הנימוקים נגד הצעות האוצר צוין כי הגדלת הנטו פרושו קיפוח הגימלאים בהווה, כי שינוי השכר ברוטו משמעותו הקפאת הפנסיות בעתיד; כי אי תשלום הפרשות לקרנות תחליש אותן. לפי ההבטחות של מזכ"ל ההסתדרות הח' ישראל קיסר ויו"ר האגוד המקצועי תוקדש תשומת לב מיוחדת במו"מ על חידוש הסכמי העבודה לבעיית הפנסיונרים.

בסניפים

חיפה – ב־6 ביולי ש.ז. בישיבת מזכירות המחוז מסר היו"ר יוסף בלושטיין, דו"ח על פעילות הסתדרות הגימלאים. מזון הסעיף של החלפת המשכן והמשרדים בעזרת מועצת פועלי חיפה. הח' אברהם בן דור מסר דו"ח על פעילות הוועדה לבטוחן הקשיש.

גימלאי תע"ש קיימו אספה במועדון על שם גרודנאי בהשתתפות הח' בר־דור ובהנחיית עטיה. הדיון היה בנושא בעיות הגימלאים ובטחון הקשיש.

נוה־שאנן – ב־1 ביולי ש.ז. התקיימה אספת גימלאים במועדון ע"ש מרגולין. הנחתה הח' זהבה גולדמן־רייס. במחוז חיפה הרצה הח' בלושטיין על בעיות הגימלאים.

הרצליה – התקיימו שני טיולים לקיבוצי הדרום והגליל. שניהם בסיוע מועצת פועלי הרצליה. עיריית הרצליה כיבדה את עובדיה שפרשו לגימלאות בשנים 1983/85, הטכס התקיים ב־15 ביוני ש.ז. במלון „מגדל דניאל" ברכו ראש העיר א. לנדאו ומ"מ אריה אוריאלי, יו"ר ועד הגימלאים הלל רום הודה בשם הגימלאים. הנחה את הטקס דובר העירייה יוסי גבעתי. לגימלאים חולקו תעודות כבוד ושי למזכרת.

חולון – לסיום שנת הלימודים במכללה התקיים טכס ב־9 ביולי באולם „מופת" שנפתח בהופעת מקהלה בנצוח אילן כדורי. א. גפן יו"ר הסניף סקר את השנה היוצאת והודה למועצת הפועלים על תמיכתה בפעילות הגימלאים. בירך משה רינת מזכיר המועצה, והח' שמעון אביזמר מנהל המח' להשכלה גבוהה בועד הפועל. נציגי החוגים קבלו תעודות גמר למרצים, חולקו מכתבי תעודה בצירוף שי. בשם המרצים והמדריכים אמר דברי תודה משה אוגד.

במכללות

במכללות התקיימו מסיבות סיום לשנת הלימודים:

קרית ביאליק – בהשתתפות שמעון אביזמר, שהרצה על בן־גוריון במלאת 100 שנה להולדתו.

נתניה – בהשתתפות ש. אביזמר, פרופ' גבוביץ ושלמה בן שלום.

באר־שבע – בהנחיית אריה לוין. בהשתתפות שמעון אביזמר ובהופעת מקהלת הגימלאים בניצוחה של מרגלית.

בבית ברל – בהנחיית יהודה לוינטון בהשתתפות ש. אביזמר, גדעון בר־ישראל. בירך נשיא הסתדרות המורים בישראל הח' שלום לוין.

נהריה – בבית קיי בהשתתפות ש. אביזמר, דוד עזרא ושמואל ציפאר.

קרית־מוצקין – בהנחיית לילית דרורי, ברכו פרץ אלבו מזכיר המועצה, יוסף בלושטיין, משה מוהליבר ומרדכי אילברשטיין. בשם המרכז לתרבות י. כהן, ברכו המרצים ע. אהרוני וי. לבב. בשם תלמידי המכללה ח. הולצר, וס. גינהויז.

הנהלת „משען" – העובדים והגימלאים העניקו לזאב וינר הרשמה בספר הזהב. זאב וינר מייסד „משען" ומנהלו במשך 50 שנה, זכה לכינוי „מר משען". ברכו מנהל „משען" הח' משה יהודה וי. מנדלסון ומשה סמולר בשם הגימלאים.

משתתפים בצער הח' חיים רשרה מגלי ובני ביתם (חבר מזכירות הסתדרות הגימלאים) במות נכדו סמ"ר גיא קרדש ז"ל, במילוי תפקידו.

★ **תל־אביב** – במועדון רמת אביב רידינג 38 ביום שבת 19 ביולי ש.ז. ב־10.30 בבוקר הרצאת הח' אריה שטיין, על הנושא צדק ושוויון בתנ"ך, ביום שבת 26 ביולי ש.ז. 10.30 בבוקר הרצאת יהודה אפשטיין, על הנושא הדימוי העצמי של המבוגר.

משרד האנרגיה והתשתית

בשיתוף עם המכון הישראלי לנפט ולאנרגיה

היחידה לחסכון אנרגיה בתעשיה, תחבורה ומשק המים

מועדון מנהלי אנרגיה

ביום ד' 23.7.86 בשעה 16.00

תתקיים פגישה של חברי המועדון

באודיטוריום של מכון הנפט.

הנושא:

נצילות שריפה בדודי קיטור

והשלכות על איכות הסביבה

המרצים:

אינג' ג. גורביץ-מהנדס יועץ - נצילות השריפה והשלכות סביבתיות.

דר' מ. גבר-השרות לשמירת איכות הסביבה -

זיהום אויר השפעות ותקנות.

מנחה - אינג' א. דרימר.

הרשמה בטלפונים המפורטים מטה:

טלפון 03-414271, 03-426623

רחוב האוניברסיטה 26 ת.ד. 17087, תל-אביב 61170

מזג האוויר ביעדי הטיסה החשובים של סוויסאיר

אוסלו	10 – 20	בהיר
אמסטרדם	13 – 20	מעונן
בוא' איירס	10 – 15	מעונן
הלסינקי	15 – 19	מעונן
הונג קונג	26 – 29	בהיר
וינה	12 – 23	בהיר
ז'נבה	11 – 23	בהיר
טוקיו	21 – 29	מעונן
טורונטו	15 – 28	מעונן
יוהנסבורג	5 – 22	בהיר
לונדון	17 – 25	מעונן
ליסבון	17 – 32	בהיר
מאדריד	14 – 28	בהיר
מונטריאול	15 – 18	גשום
ניו־יורק	17 – 22	בהיר
סאן פאולו	11 – 21	מעונן
פאריס	13 – 21	בהיר
פרנקפורט	6 – 20	בהיר
ציריך	14 – 22	מעונן
ריו דה ז'נרו	11 – 28	בהיר
שטוקהולם	13 – 17	מעונן
שיקאגו	18 – 29	מעונן

swissair

המשביר המרכזי

אגודה שיתופית לאספקה בע"מ

חברי מועצת המשביר המרכזי מוזמנים

לישיבה

שתתקיים ביום חמישי 17 ביולי 1986 בשעה 10.00 לפנה"צ

המועצה תתכנס באולם הישיבות (קומה 6) בבית המשביר המרכזי, רח' יגאל אלון 76, תל־אביב.

לתשומת לב החברים – במסגרת הישיבה ירצה פרופ' איתן ברגלס יו"ר מועצת המנהלים של בנק הפועלים.

החברים מתבקשים לדייק

המשביר המרכזי

מרחב התכנון מקומי [illegible]

הודעה לפי סעיף 149 לחוק התכנון והבנייה בקשה למתן הקלה בהתאם לסעיפים 146־150 בחוק התכנון והבנייה, תשכ"ה – 1965 ניתנת בזה הודעה כי הוגשה בקשה למתן הקלה של 10% לקו בנין צדדי בבנין על חלקה 392 בגוש 370 רח' הצנחנים רחובות, כך שקו הבנין הצדדי בבנין יגיעו לסה"כ של 3.6 מ' במקום 4.0 מ' המותרים.

כל המעונין יוכל לעיין בתכנית הבנין, ללא תשלום, במשרדי הועדה המקומית, קומה ד', כל יום בשעות העבודה הרגילות, ולהגיש התנגדות לתכנית, תוך שבועיים מיום פרסום הודעה זו בעתון.

יחזקאל היכלך

יו"ר הועדה המקומית לתכנון ולבנייה רחובות

לאה השבוע

מחזק תוים!

מדריך שבועי לבידור ובילוי

טל. 284569

כל בוקר עם עיתון דבר הוא בוקר טוב.

אבא שלנו סבא שלנו ואישי

דוד (נגוס) מוקרי

היקר באדם

שידע לאהוב והיה באהב

איננו

אבלים וכואבים בני משפחתו וקבוץ גלעד

הלויה תתקיים היום, יום ג' ח' בתמוז תשמ"ו 15.7.86

בשעה 15.00 בקבוץ גלעד

ביום חמישי י' בתמוז תשמ"ו 17.7.86

יום השלושים לנפול בנגרחברנו

רביב סט ז"ל

נעלה לקברו ונתייחד עם זכרו

בשעה 4.00 אחה"צ בבית הקברות ביגור.

בשעה 5.00 אחה"צ התכנסות

במועדון חברים בבית בר־יהודה

המשפחה ובית יגור

טכס אזכרה ליום השנה השמיני לפטירתה של

אדיס דה־פיליפ ז"ל

עליה לקברה בבית העלמין בקרית שאול, ביום חמישי, י' בתמוז תשמ"ו (17 ביולי 1986), בשעה 10 בבוקר, נפגשים בשער בית העלמין.

אוטובוס יצא מרחוב אלנבי 1 בשעה 9.20 בדיוק.

•

ערב זכרון וטכס חלוקת פרסים מטעם

„קרן אדיס דה־פיליפ"

בשיתוף עם „רקע" ראשוני בנק קופת־עם

יתקיים בו ביום בשעה 7.00 בערב בבית ציוני אמריקה,

רחוב דניאל פריש מס' 1, תל־אביב.

•

דברי פתיחה מר חיים לבנון, יו"ר הנהלת „קרן אדיס דה־פיליפ"

חלוקת פרסים • תכנית אמנותית

במלאת שלושים לפטירת יקירנו

צבי וידרא ז"ל

נקיים אזכרה וגילוי מצבה

מחר, יום רביעי, ט' תמוז, 16.7.86, בשעה 5 אחה"צ,

בבית העלמין החדש בכפר סבא.

אוטובוס יצא בשעה 4.45 מביתנו,

ברחוב שיבת ציון 25 כפר סבא.

המשפחה

לח' מורד רחל

משתתפים בצערך הכבד על מות

אחותך ז"ל

ההנהלה ועובדי המזכירות המרכזית שעי ביה בלינסון

לחברנו אורי שרוני

אתך באבלך במות

אביך ז"ל

בנק הפועלים בע"מ

סניף ירושלים

ההנהלה והעובדים

במלאת שלושים יום לפטירתו של חברנו

אהרון אלקוס ז"ל

נעלה לקברו ונתייחד עם זכרו ביום רביעי ט' תמוז תשמ"ו

16.7.86 בשעה 3.00 אחה"צ בבית העלמין במשמר

המשפחה

ובית דפנה

לחברתנו **חוה מנדלוביץ ומשפחתה**

אתך באבלך במות

א ב י ך ז"ל

ממאשה לובלסקי

ומבית נעמת

ביום ד' 16.7.86 ט' תמוז תשמ"ו

במלאת שנה למות אמנו

רחל רון ז"ל

נעלה לקיברה

בבית הקברות בקרית שאול

נפגשים ליד השער בשעה 4.00 אחה"צ

מוקי ורפי רון

בתנו **רויטל זיתון** ז"ל

א י נ נ ה

ההלוייה התקיימה אתמול יום ב' ז' בתמוז תשמ"ו 14.7.86

המשפחה

ובית אילת השחר

דבר היום

נצחון הרוטציה

אם ביקשת לדעת מדוע דבק בפוליטיקה ריח רע, מדוע המלה פוליטיקאי היא שם גנאי, לך אל ישיבת הממשלה אתמול. הדרושות היו שמונה וחצי שעות, ובוודאי 25 נאומים שכל אחד ידע את תוכנו של כל אחד מראש, כדי להחליט שלא תהיה ועדת חקירה. זה איננו רק נצחון הליכוד על המערך, זה נצחון התכסיסים הפוליטיים על פני שיקולים ממלכתיים.

מדוע הוחלט על חקירה משטרתית? קודם כל, מפני שחרב בג"ץ מונחת על צווארו של היועץ המשפטי, ועל השרים שהוא מייצג במקרה זה. אילמלא כן, ברור וידוע כי גם עכשיו לא היו מחליטים עליה. הרי מזה חצי שנה ויותר – ובכל מקרה, מאז חודש פברואר – נמשך מסע הטשטוש, ההשתקה והטאטוא מתחת לשטיח, התחכמויות, בהחלפת־פתע של היועץ המשפטי, ובמה שזכה לכינוי „התרגיל הלילי". אילמלא היו העניינים כה מביכים, ספק אם בג"ץ היה מכיר בזכות העמידה של העותרים, וספק אם היה מתערב.

מכיוון שבג"ץ התערב, הבין גם היועץ המשפטי החדש, כי התכנית „לסגור" את העניין בחנינה לא עלתה יפה. הוא המליץ על הקמתה של ועדת חקירה, שהיתה מתאימה לעניין הזה יותר מאשר חקירה משטרתית. מדוע, אם כן, העדיפו שרי הליכוד חקירת משטרה? סביר להניח, משום שחקירתה עשויה להימשך ולהימשך. ככל שוועדות חקירה יאריכו בדיוניהן, לעולם יסיימו אותה מהר יותר מאשר תסיים המשטרה חקירה סבוכה כזאת. הנימוק השני נראה חשוב עוד יותר: ועדת חקירה ממלכתית מפרסמת את מסקנותיה המנומקות (גם אם, מטעמי סודיות, לא תמיד את מימצאיה) בעוד המשטרה מגישה את תוצאות חקירתה לפרקליטות – ויש אינסטנציה היכולה להחליט על סגירת התיק. הדברים שקופים עד גיחוך.

אלא שהעניינים אינם מתפתחים תמיד כפי שהפוליטיקאים מתכננים אותם. פרשת השב"כ עצמה היא דוגמא טובה לכך. גם חקירת המשטרה עשויה להתנהל ולהסתיים אחרת, משמקווים המצביעים בעדה, מה גם שבג"ץ תמיד ברקע. זה אינו הפתרון הטוב ברובו, אך הוא הרע במיעוטו.

בכלו של דבר, שרי המערך שלקח להם הרבה חודשים כדי להגיע לעמדה נכונה, קיבלו כמובן הכרעת הרוב. הרוטאציה ניצלה. את המחיר ישלם עם ישראל.

זה קרה בפתח־תקווה

מאת יעל פישביין

ראש סיעת הליכוד בפתח־תקווה ונציגי המפד"ל אינם נוסעים עם תבורי לחו"ל. הסיבה: הרב שך מבני־ברק קבע שתבורי הוא „מוקצה מחמת מיאוס" ולכן אסור באיסור חמור לבלות אתו.

על מבטלי הטיול המייצגים את הציבור הדתי בעירית פ"ת הופעלו בשבועות האחרונים לחצים קשים מצד החוגים הדתיים הקיצוניים בעיר. ראש סיעת הליכוד, שהוא אדם דתי, אמר בצער: „אני אדם חלש. לא אני ולא בני משפחתי מסוגלים לעמוד בלחצים כאלה".

המלחמה שהכריזו החוגים הדתיים הקיצוניים בפתח־תקווה על ראש העיר דב תבורי היא סיפור ישן. השבוע נרשם בו פרק חדש. לא רק בתבורי צריך להילחם אלא בכל מי שנמצא בסביבתו, ואפילו הוא דתי או איש הליכוד.

התחלת האירועים, לפני שבועות מספר. פתח־תקווה כרתה ברית תאומות עם עיר קנדית בשם לוואל. במסגרת הברית הזמינו הקנדים משלחת מפתח־תקווה ושלחו לתבורי שבעה כרטיסים. הוא חילק אותם כך: אחד לעצמו, שלושה לאופוזיציה ושלושה לקואליציה. האופוזיציה התחבטה בבעיה חשבונית: איך מחלקים שלושה כרטיסים לשתי סיעות, הליכוד והחזית הדתית?

עשו הגרלה. יצא שראש סיעת הליכוד קיבל כרטיס אחד ושניים קיבלו הדתיים. עד כאן הכל התנהל על מי מנוחות. מהחזית הדתית עמדו לצאת לחו"ל הרב ריין, שהודיע לכולם כמה הוא מאושר לבקר את התאומה הקנדית, ועוד חבר מהמפד"ל. ואז החל מחול שדים. החוגים הדתיים החלו לרדת על ריין: יהודי יקר כמותו המתקרא רב, מעז לצאת לטיול עם תבורי, מחלל השבת הידוע לשמצה?

ריין רצה לנסוע, וכדי לסתום את פיות המקטרגים פנה אל הגאון הנודע הרב שך ושאל בעצתו. התשובה היתה חד־משמעית: עם תבורי לא נוסעים לטיול. הוא מוקצה מחמת מיאוס ואסור לבלות אתו. הרב ריין ניסה בכל־זאת להציל את הטיול שלו והעלה רעיון מבריק: כיוון שהחוגים החרדים מתכננים לארגן הפגנות נגד תבורי בחו"ל, מדוע לא יסע לשם, הוא, הרב ריין, ויארגן את ההפגנות במונטריאול? הרב שך לא נעתר: לא נוסעים עם תבורי המוקצה, גם לא כדי לארגן נגדו הפגנות. חפוי־ראש הודיע ריין שהוא מבטל את נסיעתו.

אבל השמועה על גינויו של הרב שך מבני־ברק את הנסיעה לחו"ל נפוצה בינתיים בקרב כל החוגים הדתיים בפתח־תקווה. לוחמי השבת הוותיקים לא יכלו לשאת את המחשבה ששנים מחבריהם הדתיים (אחד תפס את המקום שוויתר עליו הרב ריין) יסעו לקנדה עם תבורי. גם על ראש סיעת הליכוד, אלחנן וינצקי, יצא הקצף: איך הוא, בחור דתי מבית טוב, מעז להתלוות אל תבורי בנסיעה כה משוקצת?

מתנגדי הנסיעה לא הסתפקו בדיבורים. לפני שבועיים הוצפו כל בתי־הכנסת בפתח־תקווה בכרוזי שיטנה אישיים נגד ראש סיעת הליכוד ושנים מחברי החזית הדתית, המועמדים לנסיעה עם תבורי לקנדה. „איך מלאכם לבבכם לנסוע במשלחת של עיר מחללת שבת בחברתו של מחלל שבת?" נאמר בכרוז.

אביו של וינצקי, ראש סיעת הליכוד, הוא אדם דתי וכשבא לבית־הכנסת, להתפלל כמנהגו, תקפו אותו שם בחריפות על „התנהגותו" של הבן הסורר. לפני מספר ימים באו חברי החזית הדתית להתפלל בבית־הכנסת הגדול בפתח־תקווה, שהוא מעוזו של הרב סלומון, לוחם השבת ברחבת קולנוע „היכל". המתפללים התנפלו עליהם וגירשו אותם מהמקום בצעקות ובריקות.

קבלת־פנים דומה ערכו גם לראש סיעת הליכוד עצמו כשבא להתפלל.

כרוזי השיטנה עשו את שלהם, הרוחות סערו והמועמדים לנסיעה החלו לחוש עצמם מנודים. החוגים הדתיים לא הסתפקו בכך. כמה מהם טילפנו לבתיהם של המועמדים לנסיעה ואיימו על נשותיהם וילדיהם. זה היה הקש ששבר את גב התיירים הפתח־תקואים. ראשונים הודיעו על הביטול חברי החזית הדתית. אחרי התלבטויות רבות נכנע גם ראש החזית הדתית אלחנן וינצקי. „לא יכולתי לעמוד בלחצים שלהם. אני לא אדם חלש, אבל יש גבול למה שאני יכול לסבול", אמר. מה שכאב לו יותר מכל היה, שגם אשתו, אביו וילדיו נהפכו למטרה לחיציהם של החוגים החרדים בעיר.

במקום וינצקי יצאו בשבוע הקרוב לקנדה שני חברים אחרים מסיעת הליכוד. הם אינם דתיים ואיומי ה„חוגים" אינם מפחידים אותם. מהחזית הדתית לא יצא איש. כרטיס אחד יוחזר אולי לקנדים.

„מה שהיה נורא בלחצים שהופעלו עלי זה שגם המתונים שבין הדתיים (והוא סירב לנקוב בשמם) נגררו אחרי הקיצוניים", אמר ראש סיעת הליכוד, אחרי שהודיע על ביטול הנסיעה. „אני האמנתי שיש דתיים נאורים, שנפשם בוחלת במאבק הנואל המתנהל ברחובות פתח־תקווה נגד ראש העיר שלה. נוכחתי לדעת שהקיצוניות נוגסת בציבור הדתי כולו".

דובר עירית פתח־תקווה אמר: „ביטול הנסיעה מסמל בעיני שלב נוסף בכניעה לטירוף הפנאטי. העירייה מצטערת על כך ומשתתפת בצערם של מבטלי הנסיעה".

סטירת לחי כפולה

מאת חגי אשר

מינוי ועדת חקירה משפטית לא היה מונע קיומה של חקירה משטרתית, אך משמעותה העיקרית של ההצבעה בממשלה היא – לא לוועדות חקירה משפטיות

את שתי ההצבעות בממשלה – שלשום ואתמול – צריך לחבר יחד. למרות שהן נערכו על שני נושאים שונים, יש להן מכנה משותף, שהוא העיקר ושלא יהיה אפשר להתעלם ממנו מכאן ולהבא.

שלשום נערכה הצבעה על ביצוע המלצה אישית של ועדת חקירה משפטית בראשות השופט העליון משה בייסקי לגבי מנהל בנק דיסקונט רפי רקנאטי. למרות האיום, או הכמעט־איום של נגיד בנק ישראל מיכאל ברונו בהתפטרות, הצביעו רק 12 שרים מתוך 25 בעד אישור דרישתו הכמעט־אולטימטיבית להשעות את רקנאטי מתפקידו. ההצבעה הזאת היה בה יותר בגדר מתן אשראי אישי למיכאל ברונו, שירש מצב אומלל לא באשמתו, מאשר תמיכה בהמלצות ועדת בייסקי נגד רפי רקנאטי. אם זו איננה סטירת לחי לוועדת החקירה בראשות בייסקי הרי אין משמעות למלה הזאת ולהבדיל בינה לבין טפיחת עידוד חיבה, וצריך למחוק מן המילון את שתיהן, גם את המילה סטירה וגם את המילה טפיחה.

אתמול נערכה הצבעה שמשמעותה העיקרית היתה שוב הצבעה על עצם הצורך בשירותיה של ועדת חקירה משפטית. ושוב קיבלה ההצעה הזאת סטירת לחי. רק 11 מתוך 25 חברי הממשלה הצביעו בעדה. וזאת – אף על פי שהאלטרנטיבה של חקירת משטרה יכולה להיות רעה יותר. זו הצבעה שפירושה – רק לא ועדת חקירה משפטית.

גם היועץ המשפטי לממשלה יוסף חריש הגדיר בלשונו הקולעת את ההחלטה שעמדה בפני הממשלה כברירה בין סקילה ושריפה.

עוד נחזור ונזכיר מי נושא באחריות לכך שהממשלה נקלעה לברירה כזאת, ברירה בין סקילה לשריפה. ועוד נלקק הרבה פצעים לפני שנוכל לערוך את החשבון הסופי של הנזקים שנגרמו למדינת ישראל בגלל החלטה של היועץ המשפטי הקודם לפנות אל המשטרה בהוראה לחקור את אנשי השב"כ. כך נוצר המילכוד שמי יודע איך ומתי ניחלץ ממנו. ואל יספרו לנו מעשיות שלא היו דרכי חקירה אחרות, שאינן בגדר שריפה או סקילה. היועץ המשפטי הקודם הוא שהחליט לחסום את הדרך אליהן. עכשיו יהיה צורך בהרבה תושיה, אורך רוח וחוכמה כדי להצליח להיחלץ מן המילכוד הזה של חקירת משטרה במקום כל חקירה אחרת.

פתאום כולם נזכרים באנשי השב"כ ובפגיעה הקשה בהם ובשירותם על־ידי העמדתם לחקירת המשטרה. מי גרם לפגיעה הזאת אם לא היועץ המשפטי הקודם וצוות עוזריו? יהיה צורך לעשות כל מה שאפשר, כדי להקטין את הפגיעה הזאת. ואולי יש כל מיני אפשרויות כאלה. וזאת בתנאי שכל שופכי דמעות התנין על מר גורלם של אנשי השב"כ לא יהפכו שוב את עורם ולא יעמדו על דמם של אנשי השב"כ במיצוי דרכי החקירה הקשות וההכרחיות ביותר. נגרם.

יש מידה רבה של צביעות בטענות הנשמעות עכשיו נגד חקירת המשטרה, שהרי נאמר במפורש כי מינוי ועדת החקירה משפטית לא יבטל את הצורך בחקירת משטרה ורק ידחה אותה לאחר מכן. חקירת המשטרה הפכה לבלתי נמנעת מהרגע שיצחק זמיר הגיש לה את ההוראה לחקור. הברירה האמיתית היתה לא בין סקילה לשריפה, אלא בין רק שריפה (חקירת משטרה) לבין גם זה וגם זה, בזה אחר זה – קודם סקילה (ועדת חקירה משפטית) ואחר כך גם שריפה (כאמור, חקירת משטרה). עכשיו תהיה רק שריפה ויהיה צורך לאתר ולהגביל אותה ככל האפשר.

יהיה צורך להקים בהקדם את הוועדה שתפקידה לבדוק ולהמליץ על נהלי העבודה של השב"כ ודרכי הפיקוח המדיני עליהם. גם ועדת המשנה של ועדת החוץ והבטחון תעסוק בכך מעכשיו באורח אינטנסיבי. הפעולה הבו־זמנית של שתי ועדות אלה צריכה לאפשר צימצום וקיצור חקירת המשטרה ככל האפשר, חקירה שעניינה אך ורק בחקירת מה שקרה בעבר ולא בתיקון המצב לעתיד. הדגש על העתיד היה צריך להיות הדגש האמיתי והעיקרי מן ההתחלה של טיפול בפרשת אוטובוס 300 וחקירותיו האומללות.

החלטת הממשלה על חקירת המשטרה בפרשת השב"כ היא החלטה רעה, שעלולות לנבוע ממנה תוצאות רעות מאד, אבל בנסיבות שנכפו על הממשלה היא היתה הרע במיעוטו. ביתר דיוק – היא יכולה להיות הרע במיעוטו אך כל מיני גורמים ציבוריים ומשפטיים לא ידחפו עכשיו לקיים חקירה מסועפת ומסובכת בכל האפשר ולא ילוו אותה בהדלפות סלקטיביות בלתי־פוסקות. תוך זמן קצר ביותר נוכל לדעת מי באמת דאג את דאגת השב"כ ומי רוצה לעשות בו שימוש לגינוח פוליטי־אישי, כדי לכרסם את המשך קיומה של ממשלת האחדות הלאומית. מי שמתנגד לקיום הרוטאציה יצטרך לומר זאת בגלוי ולא יצלח נסיונו להסוות רצון זה באמצעות מבצע הדלפות ולחצים על הממשלה בפרשת השב"כ.

מי שנדרש עכשיו להסבין נפש מעמיק הרי הם כל אלה ששייכים לזרוע המשפטית על כל פלוגותיה והתפצלויותיה. כל אחד מהם צריך לראות את עצמו כבר עכשיו את

סטירת הלחי הכפולה שהונחתה על חוק ועדת החקירה המשפטית על ידי ממשלת ישראל – המשקפת בהרכבה את יחסי הכוחות הפוליטיים במדינה ובכנסת. אל להם לאנשי הזרוע המשפטית להציב את עצמם מול רחשי ליבו העמוקים ביותר של העם בחלקו הגדול – בין אם זו מחציתו, בין אם קצת יותר או קצת פחות. עימות כזה מסוכן לשלטון החוק ולמשטר הדמוקרטי כולו בטווח הארוך. ועדות החקירה המשפטיות מיצו את תועלתן והן נדחות על ידי רוב הציבור כגופים שלא עשו משפט צדק אפילו פעם אחת. לא ועדת אגרנט שהטילה את כל כובד האשמה על המחדל של מלחמת יום כיפור על „דדו" וגרסה שרק בבחירות הבאות אפשר יהיה למצות את הדין עם הדרג המדיני. העם דחה את ההמלצה הזאת ומיצוי הדין עם הדרג המדיני נעשה מייד – ולא בקלפי, בהתפטרותו המיידית של משה דיין וגולדה מאיר.

ועדת כהן הטילה על אמ"ן וראשו את כובד האשמה על ההסתבכות בלבנון – ולא חשוב מה היה הניסוח המדוייק של דבריה. וזאת – במקום להטיל את האשמה על „המוסד", שהוא שנשא באחריות העיקרית להסתבכות. וזאת רק משום שראש „המוסד" התחלף זמן קצר לפני פרסום ההמלצות. כך לא עושים צדק וכך לא דואגים שהוא ייראה.

על אי הצדק שבהמלצות „ועדת בייסקי" כבר נאמר כל מה שאפשר לומר. לבסוף הפכה „ועדת בייסקי" לבעייה בעצמה, במקום לפתור את הבעיה שלמען פתרונה היא הוקמה. אפשר לצרף למאזן העגום את „ועדת עציוני" שהבטיחה למורי ישראל מכל משכבי הארץ. הכל מגיע להם. רק השאלה מהיכן יינתן להם כל מה שהבטיחה להם ועדת עציוני, נשארה פעורה לרווחה עד עצם הימים הללו.

המלצות „ועדת עציוני" מבהירות את המכשול הגדול הטמון בכל התערבות של הזרוע המשפטית – גם של בג"ץ – בענייני מינהל ומימשל. זהו המיכשול של ההפרדה בין סמכות לאחריות. אנשי הזרוע המשפטית לא נושאים באחריות לביצוע המלצותיהם. הם נהנים מבלוא הסמכות להמליץ הכל ומיד. מי שצריך לבצע את המלצותיהם ולשאת באחריות לתוצאות הביצוע – זוהי הממשלה, שידיה כבולות וקומתה מתגמדת, שוב ושוב.

חכמי החוק והמשפט בישראל חייבים לערוך חשבון נפש נוקב על הנזק למוסדות השלטון בישראל ולנשיא המדינה, שהוא סמל הריבונות שלנו. כל הרשויות צריכות לקיים את שלטון החוק בישראל, בחלוקה נכונה ובאיזונים של הסמכות והאחריות של כולם גם יחד. לא תגדל זרוע אחת על ידי הקטנת יתר הזרועות. לא יגבה מעמדה של רשות אחת על ידי התכבדות בקלונן של הרשויות האחרות. כדאי שהפרופסורים למשפט באוניברסיטאות יתנו דעתם על הסוגיה הזאת בראש פתוח ובלי דעות קדומות, שכבר קנו שביתה בראש כמה מהם.

הרגשה רעה

מאת טלי זליגר

האופן שבו עטו גורמים משפטיים בצה"ל על עבירה שעבר קצין, מעורר חשש שהפחד מאגרופי הציבור והתקשורת משבש את שיקול דעתם

הציבור, מתלוננים בימים קשים אלה בצה"ל, כבר לא אוהב את הצבא, והתקשורת איננה מפנקת את חייליו. ואכן, נדמה שהרומן עם־ישראל – צה"ל כבר מזמן איננו מה שהיה. עכשיו, כנראה, הגיע שלב הנזקים. נזק לדימוי ונזק לתיפקוד והרגשה רעה בשני הצדדים.

בצה"ל יש כנראה מי שנבהל מאימת הציבור. והצבא הוא כיום פחות פרה קדושה והרבה יותר שק איגרוף. צה"ל, מצידו, מספק לא מעט סיבות טובות להתכתשות. התקשורת, פתוחה מתמיד, איננה חוסכת מצרכניה את זכותם לדעת, ובמערכת הצבאית מגיבים ותגובתם נראית לפעמים כמו היסטריה או לפחות כמו פירכוסים לא מתואמים היטב. בוחרים להסתיר שערוריות או בוחרים שלא להגיב, ובכך פורצים סכרים של שמועות, חלקן זדוניות. לעתים בוחרים להקדים רפואה למכה, אלא שבתור רפואה נותנים מנת־יתר עד שהחולה מת.

יתכן ש„פרשת השבוע", כמו שהיא מופיעה בכותרות בעניינו של תת־אלוף מסויים, החשוד שנטל שוחד מנהגו, היא מקרה מבחן מובהק לסוג התגובה האחרון שמנינו כאן. אל חגיגת החבטות בקציני צה"ל, שתדמיתם נשחקת בלי־הרף, הצטרפו באורח פארדוקסלי כמעט, קרבנות השחיקה הזאת. מתוך החשש מפני האגרוף הבא בשק, נדמה שגורמים משפטיים ואחרים בתוך המערכת הצבאית החליטו לשחק „קדושים מן האפיפיור". שכן עיון מדוקדק בתיק התלונה נגד התא"ל, שעל־פי פרסומים „נחשד בשוחד" ושעל־פי עתון אחר אף נשפט על סעיף זה, מלמדת שלא מיניה ולא מקצתיה.

קצין בדרגת תא"ל לקח בתום־לב הלוואה מפיקודו, הנהג האישי שלו. הלוואה בשקלים, צמודה לדולר, למשך שנה. מעשה לא נבון, לא זהיר, פותח פתח לסחטנות, אם הנהג המלווה הוא אישיות סחטנית, שלא לומר פלילית. סעיף האשמה שעליו נשפט הקצין בדין משמעתי היה „התנהגות שלא בהתאם לפקודות". המלה „שוחד" איננה קיימת בגליון האישום. צבא המהדר בקטנות כבגדולות איננו נותן למערכת המשפטית שלו לעבור לסדר־היום על כגון דא. ואמנם, משנודע הדבר, דובר על הליך משפטי. לא בגין נטילת שוחד, אלא בגין התנהגות שלא בהתאם לפקודות. אמנם אין הנחייה מפורשת שלא לבצע טרנסאקציות פיננסיות בין פיקוד למפקד, אבל יש נוהג בעניין זה המושתת על השכל הישר ועל אתיקה אינסטינקטיבית. נעשה מעשה לא טוב, לא היה פשע.

האופן שבו עטו הגורמים המשפטיים בצה"ל על הפרשה מעורר החשש שהפחד מאגרופי הציבור והתקשורת שיבש במידת מה את שיקול־הדעת לגבי חומרת המעשה וחדות התגובה. האופן שבו עטו על הפרשה כמה מעמיתינו בתקשורת מלמד אולי שההרגשה שצה"ל וקציניו משמשים כיום מטרה נוחה לחיצים איננה פאראנויה, ומי שחש כפאראנואיד איננו בהכרח זה שאין לו באמת אויבים. צה"ל צריך להישמר מלתת סיבות להתעמר בו, אך עליו גם להיזהר מלנדב את חזהו רק כדי להשביע את הרעב לאגרופנות.

שיקול־דעת נקי מ„מה יגידו" של המערכת המשפטית יכול לאזן את המגמות והזרמים ויכול לחסוך, אם לא שגה, סיבות נוספות להלעיג על הצבא, שהוא כבר איננו מה שהיה פעם.

ה־12 בעקבות ה־11

מאת שבח וייס

אם פרשת השב"כ תגלגל אותנו להקדמת הבחירות, עשויות התוצאות להיות דומות לאלה של יולי 1984, כשאי־אפשר היה לכונן שלטון חוקי בישראל אלא באמצעות ממשלת אחדות.

הכנסת ה־11 מייצגת ללא ספק את המשבר העמוק שנקלעה אליו המערכת הפוליטית של ישראל וכזאת תהיה גם הכנסת ה־12. סממני המשבר הם אלה:

● העדר מפלגה דומיננטית, שביכולתה להרכיב קואליציה של בעלות־ברית או למשול בכוחות עצמה. מפא"י מאז שנות ה־30 ועד 1965, ואחר־כך המערך הקטן בין 1965־1968 והמערך הגדול עד 1977, הצליחו לייצב את השלטון בישראל ולתת לו תנופה בכל תחומי הפעילות הפוליטית והחברתית. מאז 1977 וביתר שאת מאז הבחירות לכנסת ב־1984, אין עוד מפלגה דומיננטית בישראל. השלטון נע בשטח ההפקר הקואליציוני שבין שתי מפלגות גדולות.

● הקטבות פוליטית של שני הגושים הגדולים, גוש המערך וגוש הליכוד, שתהום אידיאולוגית ומנטאלית פעורה ביניהם. מכאן הקושי להגיע למידה של הסכמה־לאומית שתאפשר לפרוץ פריצות נחשוניות בתחום המדיני. ההקטבות זו היא מירשם בדוק לשיתוק חלקי או מלא.

● העתקת מוקדי ההשפעה והכוח במחנה הדתי מן המתונים לחרדים והתגברות המתח בין דתיים לחילוניים עד להשתררות אווירה רוויה ועויינות גלויה. הדבר מקשה על גוש המערך להכשיר קואליציה אלטרנטיבית בנוסח „הברית ההיסטורית" בין מפא"י למפד"ל, ברית שייצבה את השלטון בישראל כשני דורות.

● נסיגה בתהליכי האיחוד הפוליטי בין מפלגות ותנועות קרובות. בין 1965 ל־1973 היה בישראל מעבר אורגני ממפלגות קטנות לגושים פוליטיים גדולים. מפא"י, אחדות־העבודה ורפ"י, הקימו את מפלגת העבודה וצירפו את מפ"ם למערך גדול ומשותף, הציונים הכלליים (בדמות המפלגה הליבראלית) הקימו יחד עם תנועת החרות את גח"ל (1965) ומאוחר יותר צירפו אליהם מפלגות קטנות כמו „לעם", המרכז החפשי ועוד, וכוננו את הליכוד. כזה היה התהליך בין 1965 ל־1973. לאחרונה התפלגה החברה הישראלית למפלגות רבות ובכנסת ה־11 מתקיים ריסוק אבסורדי פארלמנטרי – 15 סיעות מקוריות, ובפועל 16־17 סיעות (מפ"ם פרשה מן המערך ו„מורשה" התפצלה לשניים.)

כיום אין סימנים לתהליכי גיבוש אלא להיפך, יש אותות של ממש להמשך מגמות הפיצול. הימין, שבין 1965 ל־1973 הצליח להתגבש לליכוד, נקלע לתהליך של פיצול – „התחיה" ו„כך" מכרסמות בו. אולי בנסיבות אלה, כאשר יש לליכוד פוטנציאל של כ־30־40 מנדטים (על־פי כל סקרי דעת־הקהל), יימצאו בקרב הליבראלים הכוחות הדרושים לפירוקו ולביטול הסכם גח"ל. תנועת החירות שנחלשה ומתכרסמת בה כתי מפלגות ימניות לאומניות, לא תוכל להיבנות מהליבראלים בעצב, לא ברורה ולא קרן שפע של ייצוב.

באגפה השמאלי של המפה הפוליטית הולכים ורבים סימני הרתיעה מפני איחוד. בשמאל עדיין לא הגיעו להסכם וספק אם מפ"ם, ר"צ וחלקי „שינוי" (קבוצת וירשובסקי) יוכלו לגבור על קשיי ההתקשרות ביניהם. אם לא ישתנה חוק הבחירות ולא יגדל מחסום אחוז־החסימה, יתייצב השמאל לקלפי מפוצל לשתיים־שלוש קבוצות. עניין זה כשלעצמו אינו מסבך את המפה הפוליטית, שכן במאוחד או במפוצל יהיו מפלגות אלה קואליציות בראשות המערך – ברור שהן אינן באות בחשבון לקואליציות של אחדות לאומית – כך שמרחב התימרון הקואליציוני שלהן מוגדר, ברור ומצומצם עד מאד. אם יימשכו המגמות הללו, עשויה המפה הפוליטית של ישראל להצטייר, במובנים מסויימים, כמו המפה של שנות ה־60. תהליך זה איננו בהכרח שלילי, על כל פנים אין הוא

(המשך בעמוד 8)

החל מ־ 15.7.86

אוראן 32

במחיר מבצע 293.50 ש"ח לטון מוצר

יותר ביצוע

N: 32% (במקום 28%)

יותר גוף

הגדלה ב־40% בחלקה של החנקה מכלל החנקן בדשן.

יותר כלל

91.7 אג' לק"ג חנקן (במקום 96.3 אג')
במסגרת מבצעי ההנחה "דשן בעונתו".

ובתנאי המכירה הנוחים של
דשנים וחומרים כימיים בע"מ

לקבלת פרטים ולייעוץ פנה לצוות השדה שלנו.
או למחלקות אגף השיווק (טל' 5 04-748254).
להזמנות במפעל (04-748261, 04-748253)
ובכל תחנות המכירה.

40 שנה צמיחה

דשנים וחומרים כימיים בע"מ ת.ד. 1428 חיפה 31013

צוות פרסומאים

חברת החשמל, הסיבוב הבא

מאת יוסף מיכלסקי

בסיכסוך הנוכחי בחברת החשמל מופיעות לא רק בעיות כלכליות – כסף – אלא גם אלמנטים פוליטיים

„עוד לא קרה בתולדות המדינה שעובדים אולצו להחזיר לקופת האוצר חלק משכרם. בוודאי לא שכר ששולם להם בתוך שנה מכוח הסכם שחתמו עליו כל הגורמים המוסמכים לחתום עליו. אם רוצים להפיל אותנו על הברכים, נחשיך את המדינה", במילים אלה הגיב השבוע יו"ר ועד עובדי הצפון בחברת החשמל, אשר כהן, על הידיעה שדירקטוריון החברה עומד להתכנס ביום חמישי זה, 17 בחודש, בגלל הוראת רשות החברות הממשלתיות להפחית רטרואקטיבית, 4.5% משכר עובדי החברה מאפריל 1985. הניכוי יתבטא, בחישוב שנתי, במשכורת וחצי לכל עובד. יו"ר המזכירות הארצית של העובדים יורם אוברקוביץ נקט לשון מתונה יותר, אך גם הוא איתן בדעתו שלא להסכים לניכוי. על עניין זה הוכרז סכסוך עבודה. המועצה הארצית של העובדים הסמיכה את הוועד להפעיל עיצומים, בהתאם לרצונו, בלי להזדקק לאישורים נוספים מצדה. הנסיון מלמד שנוסחה זו היא מירשם בדוק לעיצומים חריפים ביותר. יצויין שתוקף תקופת הצינון מעת הכרזת הסכסוך יפוג היום, ביום שלישי, 15 ביולי.

בזמנו, כאשר נחתם ההסכם בדבר מתן התוספות לעובדים, הסכימו הכל שהעובדים יקבלו מה שקיבלו. הפרשה התעוררה מחדש בגלל תביעת ועד העובדים של בתי־הזיקוק לאשר לבוחריו אותן הטבות שניתנו לעובדי חברת החשמל. עכשיו, בדיעבד, התעורר האוצר ומנסה לפרש את ההסכם פירוש שונה. עכשיו הוא מנסה להחזיר את הגלגל לאחור. לנכות משכרם של עובדי חברת־החשמל ועל־ידי כך למנוע מתן תוספות דומות לעובדי בתי־הזיקוק, ואחר־כך לעובדי כל החברות הממשלתיות.

ב־1984, כאשר נחתם ההסכם, איש לא העלה על הדעת פירוש שונה. ההסכם נחתם אז בתום סכסוך עבודה ממושך וחריף בחברת החשמל, אחרי שביתה בת שבועיים, שהתבטאה בהפסקות חמורות באספקת החשמל. בגלל השביתה נשקפה אז סכנה לשלמות הציוד של החברה ואף לשלמות תחנות הכוח במדינה. הישיבה שבה דנו על סיום השביתה התמשכה עד שעה ארבע לפנות בוקר. ישבו בה נציגי כל הגורמים שנגעו לדבר ומשתתפיה זוכרים שנקשר קשר טלפוני עם שר האנרגיה דאז יצחק מודעי, ששהה אותה עת בקולומביה, והוא נתן הסכמתו להסכם המוצע. גם מנכ"ל משרד האוצר דאז, ניסים ברוך, אמר „אמן". על מסמך ההסכם חתמו, כמקובל, נציגי העובדים, נציגי ההנהלה ונציגי ההסתדרות. כיום מתנערים הגורמים השונים מהאחריות להסכם ו„משאירים את הכדור" רק בידי אלה שחתמו.

בהנהלת חברת החשמל ובוועדי העובדים של החברה תשמע את הטענה, שהמתרחש אצלם דומה למה שהתרחש בפרשת השב"כ, דהיינו: „הדרג המדיני מתנער והדרג הביצועי צריך לשלם את המחיר". מעבר האוצר מתקבל הרושם, שמישהו מנסה לסבך את העניינים. העובדים קיבלו, מאוקטובר 1984, תוספת שכר של 1.5% בחודש, במסגרת הסכם העבודה לשנים 1984/86, הוא היה על בסיס שנתי ולפי חישוב שנתי. את התוספת, המצטרפת ל־18 אחוז לשנה, הם קיבלו בסוף 1984 בשלושה תשלומים של 6% לחודש. בידיעת משרד האנרגיה הסכימה ההנהלה להמשיך ולשלם לעובדים תוספת חודשית בשיעור דומה לזה ששולמה להם ברבע האחרון של 1984. כך תפחה התוספת החודשית הצמודה של 1.5% והגיעה ל־6% בחודש. האוצר „התעורר" פתאום, ערער על ההצמדה הזאת. ודרש החזר של 4.5%.

מנכ"ל משרד האנרגיה ד"ר נתן ארד הסביר לי, שמשרד האנרגיה הסכים עם הגדרתו של שר האוצר החדש, כי התוספת היא חריגה ויש להחזירה, אולם משרד האנרגיה הציע לפתור את הבעיה במסגרת פעולות של ועדה בין־משרדית (בהשתתפות נציג הנהלת חברת החשמל), הבודקת את המצב בחברה ועומדת להציע אירגון־מחדש של מבנה השכר של עובדיה. „הבעיה היא מאוד מסובכת וצריך להמנע מלזעזע את מערכת חברת החשמל. הצענו על־כן לפתור את בעיית התוספת החריגה בד בבד עם ביצוע האירגון־מחדש", אמר ד"ר ארד. אף־על־פי־כן, מייד עם הקמת הוועדה, שיגרה רשות החברות הממשלתיות לדירקטוריון חברת החשמל הוראה לבצע את הניכוי אף שנציג הרשות, שהוא גוף של האוצר, הוא חבר באותה הוועדה. כאילו התכוונו לצקת שמן על המדורה.

התרשמותי האישית היא, שחוץ מהבעיה העקרונית־הכלכלית יש כאן בעיה אישית: קבוצת פקידים באוצר מעוניינת לגרום כאב־ראש לשר הממונה על חברת החשמל, משה שחל. נטיה זו בולטת אצל אנשים שכיהנו בתפקידים בכירים במשרדי האנרגיה והאוצר אך מילאו פיהם מים בזמנם. לאחר שעזבו את משרותיהם החלו לגלות „תקיפות". למשל, ח"כ אוריאל לין, מי שהיה מנכ"ל משרד האנרגיה הרים את הדגל של המלחמה ב„חשמל־חינם" רק אחרי שפרש מתפקידו במשרד.

נכון היה עושה הדירקטוריון אילו דחה הכרעתו בנושא זה השנוי במחלוקת, וטוב היו עושים משרדי האוצר והאנרגיה, אילו איפשרו לוועדה לפתור את הבעיה.

הסכנה היא שבגלל חישובים „פוליטיים" יריבויות בין נציגי המפלגות המרכיבות את הקואליציה יטפסו כולם על עץ גבוה ולא יוכלו לרדת ממנו. בסופו של דבר, כידוע, משלם המיסים הוא שיסבול.

מודעי ונסים. שר אחד לא העביר לשר שני

מכתבים למערכת דבר

בין דתיים לחילוניים

מאחר שבמקומי קשה להשיג את „דבר" לכן רוצה אני להגיב ולו במאוחר על מכתבו של א. מררי (ט"ז אדר ב').

הנני אדם שדילג על „הפער בין דתיים לבין חילוניים" ומשנאה כלפי „הציבור הדתי" עברתי ברוך השם לאהבה – לא רק אל „הציבור הדתי" אלא לאהבת כלל ישראל. ייתכן, שלו כתבתי לפני כחמש עשרה שנה, הייתי כותב מכתב דומה לשלו. גם אני חשבתי שהציבור הדתי הוא מיעוט, שקיימת כפיה דתית, שההלכה היא מיושנת, שהאדם הדתי אינו חושב רציונלית וכדומה – כל אותם דברים שהעלה במכתבו. אולם, בעזרת השם, חציתי את „המחיצות העבות" שהפרידו ביני לבין „לובשי השחורים" והצצתי לתוך עולמה של חב"ד.

וכאן גיליתי כמה דברים שעשו את „החורים" הראשונים בהשקפת העולם ה„מוצקה" שלי: א. ראיתי אהבת ישראל בלי מרכאות. ב. ראיתי שמחת חיים (ואז הבנתי שלשמחה אמיתית אפשר להגיע דווקא כשיודעים למה חיים).

ג. למדתי וגיליתי לראשונה שהתנ"ך אינו סתם ספר היסטורי או לקט של חוקים עתיקים וגם לא אמונה עיוורת בלתי־רציונלית, אלא יצירה אלוקית המלאה מחשבה עמוקה, כשמאחורי כל מלה מסתתר החלק הפנימי, הנסתר שבה. ומצד אחר הרגשתי תענוג נפלא מכל רגע של לימוד, ובפרט לימוד ספר „התניא" – המסביר וחודר לעומקן של מלות התורה ומגלה את תכלית כל הנבראים בעולם ומאידך מעין מרירות על שכה הרבה שנים למדתי תנ"ך ואף פעם לא נתנו לי לחוש את הטעם המתוק הזה שבלימוד המקורי (כפיה אנטי דתית?...).

ד. מהרגע בו „חזרתי בתשובה" ועד היום לא ניתקתי קשר עם „הציבור החילוני" ומהפגישות היומיומיות עם „הציבור" הנ"ל. נוכחתי, שאין בכלל דבר כזה „רוב חילוני". אין בכלל מושג של „יהודי חילוני". כל יהודי הוא דתי. השאלה היא רק עד כמה. אצל אחד זה יתבטא בכשרות, טהרת המשפחה, מזוזה, ואצל האחר בצדקה, תפילין (לעת מצוא) ובית־כנסת בחגים ועד לאותו יהודי שמסתפק ביום כיפור בלבד ואפילו אותו יהודי „קומוניסט" אינו מוכן לוותר על ארץ־ישראל, נלחם עליה ומוכן למות למענה, כי בסתר ליבו מאמין הוא בפסוק „לזרעך נתתי את הארץ הזאת" ובעצם כולם מאמינים באלוקים, רק חסר להם ידע מהן המצוות המעשיות ולשם מה, למה אסור ולמה מותר וכו'.

את כל זה למדתי או כאשר אני קורא ליהודי להניח תפילין או בשעת הרצאה לפני נוער או מבוגרים, בין אם זה בשעת זיכוי יהודים במצוות כגון לולב, משלוח מנות, מצה וכיו"ב או בעת ביקור בצה"ל של צעירי חב"ד להעלאת המורל בקרב חיילי צה"ל ועוד.

הידע א. מררי שמיליון(!) יהודים מכל השכבות חתמו על עצומה הקוראת לתקן את חוק „מיהו יהודי" – שיהודי הוא מי שנולד לאם יהודיה או גוייר כהלכה?

רפאל חרותי
נחלת הר חב"ד
קרית מלאכי

מלחמת תרבות

שריפת תחנות, דיסוס פרסומות, שריפת ישיבה, איומים, הפגנות, הכאות. סממנים של הסלמה במאבק בין חילוניים לדתיים במדינת היהודים. הסלמה זו מרגישה בצורה שאין להתחמק ממנה, שהעם היהודי נמצא בעיצומה של מלחמת תרבות.

יש הרואים את מלחמת התרבות כמלחמה סביב הכפיה הדתית, או מקומה של הדת במדינת ישראל. עיקר המאבק מתחולל בין לגליסטים התומכים בשלטון החוק הדמוקרטי לבין אנשי הלכה הצופים אל שלטון הלכה תיאוקרטי. האם הכרעת המאבק הזה תפתור את הבעיה? האם הפרדת הדת מהמדינה תפתור את הבעיה מבחינת החילוניים? האם הפסקת משחקי כדורגל בשבת תספק את הדתיים? האם המאבק נסב רק סביב משאבי המדינה?

אבות הציונות בכלל, והציונות הסוציאליסטית בפרט, בעטו בדת היהודית. אלה אשר הקימו את המיבנה בו אנו חיים, את מדינת ישראל, ניתקו בן הורדיות המזרח אירופית וקראו לעצמם „חופשיים". יסודה של מלחמת התרבות מודגש בשינוי של הגדרת הלא דתיים. מחופשיים הפכנו לחילוניים. חופש הוא ערך בעל משקל ומשמעות. חילוניות היא אי־קדושה. מילולית יש בה אף מן ההדיוטות, הבורות. אנו, החילוניים, עומדים בחזית מול הדתיים, וביד רזבנו מאומה, לבד מתסכול ושנאה כלפי הכופים הטפילים של החברה הישראלית, הציבור החרדי.

היהדות היא ביסודה תוקה, אוסף ציוויים האמורים להסדיר את חיי החברה היהודית על כל היבטיה על בסיס מספר עקרונות־יסוד. כבר בספר בראשית פרק א', מתוך תיאור בריאת האדם שם, מתבסס עקרון השיוויון בין בני־האדם, זכר ונקבה, שנבראו יחידים, ולפיכך אין עליונים ותחתונים בין בני האדם. מכאן גם ניתן להבין את ערך חיי האדם באשר הוא, ורדיפת השלום הנגזרת ממנו. גם העבודה, כבסיס לחברה מופיעה בתורה ובכתובים לא פעם.

עשרת הדיברות הם ללא ספק יסוד החוקה היהודית. שבעה האחרונים אינם עוסקים באמונה אלא בציוויים חברתיים. מיצירת השבת, שהיא ההישג הסוציאלי הגדול ביותר שהושג אי־פעם על ידי חברה כלשהי, דרך שמירת מוסר המשפחה כתא יסוד לחברה, ועד לחוקי הנפש והסדרת יחסי האנוש החותמים אותם.

דומני, כי לחברה המודרנית אין זרות בתפיסת עולם זו, ומאבקו העיקרי של הציבור החופשי צריך להיות העמקת והבהרת היהדות הזו, החברתית. עשיית התפיסה הזאת לעיקר היהדות שלנו, כשהיא מגדירה לנו משמעות יהודית ברורה, ולא תיאולוגיה ימי־ביניימית.

במקביל למאבק הפוליטי נגד הסתסנות הדתית ביומיום, יש לבסס ולהרחיב את מאבק היהדות החופשית ביהדות הרבנית. במקום ירושלים דליטא עלינו לבסס את ירושלים דישראל, זו של היהדות הציונית בבאה זו ובאלה שתבאנה.

יוחאי בנקלר
קיבוץ שיזפון

על הרצון להיות עיוור!

בקוראי את מכתבו של יוסף ארגמן מקיבוץ חניתה („דבר" 28.5), לא הופתעתי וגם לא נדהמתי, אלא שנתחזק בי הצורך לפעול ולשנות דברים מסוג זה.

כמדריך ב„תסיבת בני הקיבוצים" אני חרד לעיוורון ולחד־צדדיות אותה מייצג יוסף ארגמן. במכתבו מוצג עולמנו בשחור ולבן, כמו בסיפורי ילדים, או לחלופין במערבון.

„הילדים היהודים מקבלים לרוב חינוך קוסמופוליטי, הומניסטי ודמוקרטי, *לאהבת* הזולת והורים, חינוך למזוכיזם לאומי". „לעומת זה, אצל הערבים הגרים בתוך ארצנו החינוך הוא לאומני קיצוני בהדגשה של עליונות וגאווה לאומנית גזענית". מתוך דברים אלה יוצא ארגמן במסקנה, ש„כל מעשה תוקפנות נגד עם אחר, למצווה ייחשב להם".

אני מקווה חבר ארגמן, שאכן בדקת את דבריך, ואתה סמוך ובטוח, שזהו החינוך „בכל ארצות ערב" ובנוסף לכך אומר לך ש„טובים" ו„רעים" יש במערבונים. אנחנו חיים בעולם מורכב יותר, שבו בין השחור והלבן יש גם אפור. אותם מפגשים ערביים־יהודיים, שאתה יוצא נגדם הם דבר יפה, שוודאי אין בו כדי להזיק לעם ישראל אלא להיפך.

במכתבו של ארגמן מצויין, שאם עתיד עם ישראל יקר לנו (והוא אכן יקר לי מאוד), „אסור לנו להתעלם מכל זה בהכרזות פנאטיות על מפגשים, שיפתרו לנו את בעיות העימות בינינו לבין הערבים השואפים להשמידנו".

דבר ראשון איננו מכריזים שום הכרזה, ואיננו מודיעים על כל חוג משותף שאנו עורכים אצלנו, או בכפר ערבי כלשהו, וגם איננו מזמינים צלמי עיתונות. לכן איני יודע היכן הן אותן „הכרזות פנאטיות". שנית, אינך יכול לדבר במכתב אחד על חינוך ערבי לאומני גזעני, וכמה שורות אחר כך לכתוב שכל ערבי באשר הוא ערבי שואף להשמידך. זוהי הכללה גזענית. האם נכחת אי־פעם במפגש נוער מסוג זה שאתה שולל אותו בקיצוניות כזו?

ולבסוף אומר, שכאדם המדריך בתנועת הנוער של בני הקיבוצים, אני מודאג וחרד לתופעות כאלו ולהתבטאויות כאלו, ועתה הנני מבין גם את הנוער שלנו, שחלקו מדבר כך, וזהו אותו נוער, שאיתו עלי לעבוד ואותו עלי להדריך.

אין ספק, שתפוחים אינם נופלים רחוק כל כך מהעץ, ולכן עלינו להיזהר אם העץ מצמיח פרי באושים.

שחר שילה
ראש הנקרה

אין נמשל למשל

חנה זמר, הדורשת ועדת חקירה, הזכירה במאמרה („דבר" 4.7) גם את פנחס לבון כתימוכין לטענתה, כי שמיר צריך ללכת. ובכן, מדוע הלך לבון? הוא הגיע לתפקיד שר הביטחון אחרי התפטרות בן־גוריון. יחסיו עם משה שרת – שהיה אז ראש ממשלה – היו מעורערים. הוא הדין לגבי יחסיו עם הרמטכ"ל דאז, משה דיין. ממילא מובן, כי בפרוץ המשבר לא היה מי שיתמוך בו, והוא פוטר. איזה דמיון יש כאן ליצחק שמיר?

ואשר לוועדת חקירה: האם מוכנה חנה זמר, ואלה התומכים בדעתה, לקחת על מצפונה את הרס המדינה האחת כדי ש„הצדק" ייצא לאור?

עודד כהן
עין־חרוד, איחוד

המטרה ביום – בזבוז?

זאת מוסכמה ישנה שאינה מוכחת כלל ועיקר?

מודל שפותח בסכנין לפני שנים אחדות מראה, שהמטרה בשעות היום מהווה פיצוי להתאדות שהיתה נגרמת ממילא על ידי הצמחים (דשא) בשעות היום החמות. על כן אין הבדל ביעילות נתינת המים בין יום ללילה. גם נסיון שדה מעשי רב שנים מראה את זה.

ההבדל בין המטרת יום ללילה הוא בכך, שבלילה, בדרך כלל, אין רוח ועל כן פיזור המים על פני השדה טוב יותר בלילה. אך זה אמור בשדות פתוחים ולא במדשאות בקיבוץ וכו'.

יוחאי שלם
יגור

גם ידיד, גם אציל

בנק דיסקונט לישראל בע"מ הוא בנק פרטי ואבטיפוס לתרומת הכלכלה הפרטית היהודית הספרדית לבניין הארץ, תוך קשר הדוק עם המוסדות הלאומיים בתקופת „המדינה בדרך" ומדינת ישראל. אחד מביטויי גישתו זו הוא יחסו לשלטון המקומי שכל האזרחים זקוקים לו בחיי יום יום שלהם.

בהקשר זה יש לספר למען ידעו את הדבר הבא: בבוקרו של יום השישי המפורסם שבו הוכרז אחה"צ הפיחות הגדול של שנת 1962 – „פיחות אשכול" – קיבל „אוצר השלטון המקומי בע"מ" פיקדון מבנק דיסקונט למתן הלוואות לרשויות מקומיות בסך של מיליון וחצי לירות דאז, והפיחות עלול היה למוטט לחלוטין את המוסד הכספי הקטן. ראשי השלטון המקומי דאז, פנחס רשיש ז"ל ומרדכי סורקיס יבלח"א לא ישנו עד שבאו ביום א' לדני רקנאטי ז"ל בנושא הדני ז"ל הרגיעם ונטל הדבר על עצמו. ותיקי השלטון המקומי לא ישכחו התנהגות אצילה זו.

י. שיין
גבעתיים

שפיטת השב"כ – בכיה לדורות

בלהט הקרב ובאש החזית, כאשר מפקד חייב להחליט החלטות למיניהן בשבריר השניה – וזו שאלה שהיא בדרך כלל שאלת „חיים או מוות" והכרעה זו היא די גורלית, הרי אין להשוות את השיקול באותו עניין כשמפקד זה יושב בנחת במשרד ממוזג עם צוות חשיבה.

המדובר הוא כמובן, בנושא התורני היום במדינה – ראש השב"כ. אין ועדה ואין כל שופט היכולים לשפוט אותו לכף זכות או לכף חובה מכיוון שכל שיפוט יהיה לא צודק ולא הוגן.

לדעתי, אם אותם הגורמים יחליטו בכל זאת להיגרר לליגך הנעשה במדינה, הרי זה יביא לאבדון של העם והמנהיגות! אם חס־וחלילה ידונו את ראש השב"כ לכף חובה, הרי פועל יוצא כי כל מפקד אשר ייצא עם חייליו לקרב או פעולה יצטרך להצמיד לעצמו יועץ משפטי אשר יחליט בעבורו אם הוא עובר על החוק או לא ואז נראה כיצד ייראו פני הדברים.

בהקשר לאותם אנשי השב"כ אשר עוררו את הבעיה, אספר בקצרה על „מקרה". שומר לילה הודיע בבוקר לבעל המפעל, כי ראה בחלומו שלמחרת היום ישדדו אותו. ניגש בעל המפעל, נתן לו מתנה יפה ופיטר אותו מעבודתו. לשאלת השומר מדוע? הרי הצלתי את חייך. ענה לו בעל המפעל: על זאת שהצלת את חיי אני נותן לך פרס, ובאשר לחלומותיך בזמן השמירה על זאת אני חייב לפטר אותך.

הנמשל חייב להוות פסקדין כלפי „יפי הנפש" מהשב"כ.

הנני מתריע בזה על הצעדים האמורים להיעשות, כי הם יהיו בעוכרינו לדורות!

אליעזר גלס
רמת גן

ה־12 בעקבות ה־11

(סוף מעמ' 7)

שלילי מנקודת־ראות של תנועת העבודה. כי אם זה מה שיקרה, תוכל מפלגת העבודה להחזיר לעצמה את הדומיננטיות שאבדה לה ב־1977, ולגבש ברית פוליטית חדשה, יציבה ואפקטיבית יותר מן ההסכם הזמני הנוכחי עם הליכוד. הדבר מותנה, כמובן, בגודל רציני של מפלגת העבודה ועל־כן איננו הואל.

מפלגת העבודה, שהפוטנציאל האלקטוראלי שלה הוא 40־45 אחוז, תוכל לגבש קואליציה עם מפלגת מרכז, אשר לה פוטנציאל של ארבעה־שבעה אחוזים, ולצרף אליה גם מפלגה דתית מתונה ואולי שתיים. לקואליציה כזאת עשויות להצטרף גם המפלגות הרדיקאליות, ר"צ או מפ"ם ואולי שתיהן. אלא שספק רב אם מפלגת המרכז הליבראלי, תצליח לגבש כוח של ממש בבחירות הקרובות. אילו היה קורה כדבר הזה, אפשר היה לגבש ממשלה, הנשענת על בסיס קואליציוני סביר ועל תמיכה עממית של כ־60 אחוז.

קואליציה כזאת, אילו רצתה לפתח תנופת שלום שתהיה כרוכה בפשרה טריטוריאלית, היתה נקלעת ללא ספק למערכה קשה, ואולי מסורפת, עם האופוזיציה הלאומנית. כי הרי הליכוד, „התחיה" ו„כך", אם יפעלו בצוותא באופוזיציה ויישענו על מתיישבים יהודיים בגדה, עשויות לנטוש את כללי המשחק הפארלמנטריים ולגרור אותנו אל סף מלחמת אחים. יהיו חילוקי־הדעות סביב אישיותו של מנחם בגין אשר יהיו, אך האיש היה קשור קשר עמוק לשיטה הפארלמנטרית ואף שלא פעם קרע קרע עמוק בעם, היתה בו רתיעה מוחשית ממלחמת אחים. אין בטחון שיורשיו ינהגו בסגנון דומה.

אין לתלות איפוא תקוות מופרזות באפקטיביות של ממשלת שמאל־מרכז. אך אם ממשלה כזאת לא תקום, ספק אם יש תקווה כלשהי ליציאה מן המיצר. הסיכוי האחד והיחיד לשוב לעמדה של דומינאנטיות קשור למפלגת העבודה. ספק אם מפ"ם ור"צ תורמות תרומה לשינוי המפה הפוליטית והשלטון במדינת ישראל. נהפוך הוא, ביקורתן הנוקבת על מפלגת העבודה, אף שנועדה לנייד מצביעים ממפלגת העבודה אליהן, משרתת ללא ספק גם את הימין.

מפלגת העבודה, בהעמיסה על שכמה את האחריות השלטונית, תוך שהיא נקלעת, אם ברצון ואם מתוך שיקולי טאקטיקה, לגינוני ממלכתיות ולפשרות מהותיות וטקסיות עם הימין ועם הציבור הדתי, מצליחה להניע חלק מן הבוחרים של הליכוד לעברה. נראה לי שזו הדרך היחידה להניע מצביעים שאינם בני ותיקים, שאינם אשכנזים ושאינם אפיקורסים ואתאיסטים, מן הימין למרכז, לכיוון מפלגת העבודה.

מפלגת העבודה נושאת עתה באחריות היסטורית לגורל המפעל הציוני־סוציאליסטי בישראל. אני מתרשם שהיא נושאת בחכמה בנטל הזה. אם מביאים בחשבון שכל זה נעשה באמצעות סיעה של 36 חברי כנסת ממפלגת העבודה, ח"כ אחד מל"ע ושלושה ח"כים מקבוצת וייצמן, יחד 40 ח"כים, הרי שזה ממש מעשה ניסים, ושום רהב מילולי לא יוכל להפריך זאת.

לאחרונה מרבים להטיל על מפלגת העבודה איזו אשמה מוזרה כאילו היא, בהסכימה להשתתף בממשלת האחדות, סייעה לפגוע בדמוקרטיה הישראלית. נהפוך הוא, מפלגת העבודה הצילה את משטרנו הדמוקרטי והיא הכוח החשוב ביותר לשימורו בעתיד.

טבע תעשיות פרמצבטיות בע"מ

תל־אביב
הקריה – אבן גבירול 19 – 226686
קופת חולים כללית – אמסטרדם 7 – 225142
ירושלים
מרפאת רוממה – הפ"ג 28 – 523191
חיפה
כרמל – שד' הנביאים 97 – 524113
פתח־תקוה
קופת חולים כללית – חיים עוזר – 905271
בני־ברק – רמת־גן
רמת־אלחנן – הרב כהנמן 97 בני־ברק – 746643
פינצ'י – חיבת ציון 43 רמת־גן – 782821
בת־ים – חולון
גני בת־ים – הנביאים 3 בת־ים – 5515671
קופת חולים מכבי – שנקר 35 חולון – 895571
נתניה
הנשיא – הנשיא הראשון 34 – 461342

מוקד מידע טלפוני של קופת חולים הכללית המוסר אינפורמציה על מרפאות קופת חולים של ההסתדרות, בתי־חולים, עזרה ראשונה, מרפאות הפתוחות בשבת ובחג וכן אינפורמציה על הגורמים הרפואיים בישראל.
בתל־אביב
בימים א' עד ה' מ־8.00 בבוקר עד 20.00 בערב. ביום ו' מ־8.00 בבוקר עד 15.00 אחה"צ – ☎ 03-433300, 03-433500

אלמקס לכל המשפחה

התזמורת הפילהרמונית הישראלית
מנהל מוסיקלי זובין מהטה
חידוש כרטיסי – המנוי
לעונת היובל החגיגית
תשמ"ז 1986/7
מתחיל היום
הנחה עד 1 באוגוסט
[illegible]
בתל־אביב במחלקת המנויים היכל התרבות [illegible]
בירושלים [illegible]
בחיפה [illegible]

בתי קולנוע

■ **תל־אביב**
אסתר: המודים בזיגזג 9.30, 7.15, 5
אורלי: הבוסטונים 9.30־7.00, 4.30
אלנבי: ורוק תחוק 9.30, 7.30, 5
בן־יהודה: רכבת אל החופש 9.30, 7.15, 5.00
גורדון: בר 51 10.00, 8.00
גת: צבע ארגמן 9.00, 6.00, 3.00
דיזנגוף 1: נשיקת אשת העכביש 9.45, 7.20, 4.45, 1.30, 11
דיזנגוף 2: 3 רווקים ותינוק 9.45, 7.20, 4.45, 1.30, 11
דיזנגוף 3: ראן 9.30, 6.30, 2, 11
דקל: קרטה קיד II 9.30, 7.15
דרייב־אין: דריל 8.00: מתנה שבויים 10.00: חצות – סרט סקס
הוד: הקרב על הוועד 9.30, 7.30, 5
בית ליסין: פנדנגו 11.15
חן 1: ביה"ס לשוטרים מתקדמים 9.50, 7.50, 5.50
דמבו הפיל המעופף 4.30, 2.30, 11
חן 2: שגעון של לילה 9.50, 7.45, 5.50
מזרובים באהבה 4.25, 2.20, 11
חן 3: תופסה מטורפת באירופה 9.50, 8.00, 6.00
קרטה קיד II 4.15, 2.10, 11
חן 4: מרגלים שכאלה 10.00, 7.55, 6.00
נסי גאן 4.15, 2.20, 11
חן 5: סיפורה של אגנס 9.55, 7.45, 5.40
היפהפיה והיחפן 4.15, 2.20, 11
ליבורו: שכרון חושים 9.30, 7.15
לב 1: אלכס חולה אהבה 9.50, 7.40, 5.00, 2.00, 11.00
לב 2: אהבות משתנות 9.40, 7.30, 4.45, 1.40, 11.20
לב 3: יומנו של זבג 9.40, 7.30, 4.45, 1.40, 11.30
לב 4: מישימה 9.40, 7.10, 4.45
מוגרבי: סגור לרגל שיפוצים
מקסים: מחסל ושמו ניג'ה 9.30, 7.15
סינמה 1: התיך התיך 9.30, 7.30, 5.00
סינמה 2: רומן בברלין 9.30, 7.30, 5.00
סמדר: סגור לרגל שיפוצים
פאר: רק בין חברים 9.30, 7.30, 5.00
פריז: מונטי פייטון בריאן כוכב עליון 9.30, 7.15
מונטבגרד 11.30
צוותא: סופו של מילטון לוי 8.00
צפון: התחלות ראשונות 9.30, 7.30, 5
תמוז – רמת־אביב: כתום הגוף 9.30, 7.15
מועדון וארוחת בוקר 11.45
שחף: זכרונות מאפריקה 9.15, 5.45
תכלת: אהבה על הוולגה 9.30, 7.00, 4.30
תל־אביב: קוברה 9.30, 7.30, 5.00

■ **יפו**
התזמורה הישראלית: טומי 10

■ **ירושלים**
אדיסון: קוברה 9.30, 7.30, 4.30
אדירון 1: קרטה קיד II 9.30, 7.30, 4.30
אורנע: ביה"ס לשוטרים מתקדמים 9.30, 7.30, 4.30
בית אגרון: סופרמן II 4.00
קזבלנקה 6.15
בית החיות 8
בננות 10
בחורה לעתיד – חצות
האולם הקטן בבייתי האומנות: זכרונות מאפריקה 9, 6.15
הבירה: צעירים וקשוחים 4.30, 10.30
צעירים וקשוחים 9.30, 7.15
אורה 3: בשר הברזל 9.30, 7.30, 4.30
בית אורה: פנסיה 9.30, 7.30, 4.30
בסירה: אלכס חולה אהבה 9.30, 7.30, 4.30
סמדר: הכבוד של פריצי 9.15, 7.00
עדן: 3 רווקים ותינוק 9.30, 7.30, 4.30
רון: שגעון של לילה 9.30, 7.30, 4.30
ג'נגה בעל 9 הצבעות 10.30
סינמטק: אהבות משתנות 9.30, 7.30

■ **חיפה**
אורה: אלכס חולה אהבה 9.15, 7, 4.30
אורלי: מסע עסקים של אבא 9.00, 6.30
נסי גאן 4.30, 11.00
אמפיתיאטרון: התחלות ראשונות 9.15, 7.00, 4.30
ארמון: ביה"ס לשוטרים מתקדמים 9.15, 7.00, 4.30
עצמון: הקרב על הוועד 9.15, 7.00, 4.30
חן: שכרון חושים 9.15, 7.00, 4.30
מאי: קרטה קיד II 9.15, 7, 4.30
קרקאור: לרקוד עם זר 9.15, 7
סנכה קלאוס 4.30
רון: קוברה 9, 7, 4
רב בת 1: צבע ארגמן 9.00, 6.00
דמבו הפיל המעופף 4.30, 11.00
רב בת 2: שגעון של לילה 9.15, 7

■ **קרית־ביאליק**
כפיר: קרטה קיד II 9.30, 7.15
כביון: ביה"ס לשוטרים מתחילים 9.15, 4.30
דמבו הפיל המעופף 6, 4

■ **קרית־חיים**
בית העם: שכרון חושים 9.30, 7.15
ההבל: רכבת אל החופש 9.15, 7

■ **קרית־ים**
ניצן: קוברה 9.15, 7

■ **קרית־מוצקין**
אורה: אלכס חולה אהבה 9.15, 7

■ **אשדוד**
אסתר: הקרב על הוועד 9.30, 7.15
אשדוד: ביה"ס לשוטרים מתחילים 9.30, 7.15

■ **אשקלון**
אסתר: זכרונות מאפריקה 9.30, 6.30
מאור: ביה"ס לשוטרים מתקדמים 9.30, 7.15
רחל: סילברדו 9.30, 7.15

■ **באר־שבע**
רון: אלכס חולה אהבה 9.30, 7.30, 4.30

■ **בת־ים**
עצמאות: קוברה 9.30, 7.30, 5

■ **הרצליה**
היכל: אלכס חולה אהבה 9.30, 7.30, 5
מלון דניאל: גבורתי המאמן 9.30, 7.15

■ **עפולה**
מיטרון: הקרב על הוועד 9, 6

■ **חולון**
ארמון: סיפורה של אגנס 9.30, 7.15
סנכה קלאוס 5.00
מגדל: ביה"ס לשוטרים מתקדמים 9.30, 7.30
מתנ"ס, קרית שרת: פעמיים במשך הדים 9.30, 7.30
הידידי הת הדים 4.30
כביר: קוברה 9.30, 7.30, 5
ריינה: אלכס חולה אהבה 9.30, 7.30

■ **טבריה**
אביב: ביה"ס לשוטרים מתקדמים 9.30 7.15

■ **כפר־סבא**
עמל: זכרונות מאפריקה 9.30, 6.30
פנסיה 4.30
חן: התיך התיך 10.00, 8.00

■ **לוד**
אורלי: מתנה שבויים 9.30, 7.15
כנה זוה: בעקבות אוצר הנילוס 9.30, 7.15

■ **נהריה**
הוד: מתנה שבויים 9.30, 7.15

■ **נתניה**
כמוריה: שגעון של לילה 10.00, 8.00
היפהפיה והיחפן 6, 11
אסתר: אלכס חולה אהבה 9.15, 7
שרון: ביה"ס לשוטרים מתקדמים 8, 10
נסי גאן 6.00, 4.00, 11.00

■ **פתח־תקוה**
שלום: הקרב על הוועד 9.30, 7.30, 5
היכל 1: קוברה 9.30, 7.30, 5
עליסה בארץ הפלאות 11.00
היכל 2: אלכס חולה אהבה 10, 8, 6, 4
התינוק כחור במספרה 11.00
היכל 3: 3 רווקים ותינוק 9.30, 7.15, 5
20.000 מיל מתחת למים 11.00

■ **קרית־שמונה**
שגיא: העוקס 9.30, 7.15

■ **ראשון־לציון**
געמן: קוברה 9.30, 7.30, 5
ראשון: אלכס חולה אהבה 9.30, 7.15

■ **רחובות**
בית העם: תפילה למות 9.30, 7.15
הדר: אלכס חולה אהבה 9.30, 7.15
חן: קוברה 9.30, 7.30, 5

■ **רמת־גן וגבעתיים**
ארמון: תופסה מטורפת באירופה 9.40, 7.30, 5
ארמון: ביה"ס לשוטרים מתקדמים 9.40, 7.30, 5
לילי: רכבת אל החופש 9.30 7.30
הדר: קוברה 9.30, 7.30, 5
רב גן 1: קרטה קיד II 9.50, 7.30
דמבו הפיל המעופף 5.10, 3, 11
רב גן 2: מסע עסקים של אבא 9.35, 6.50
היפהפיה והיחפן 5, 3, 11
רב גן 3: הסיפור האמיתי 9.50, 7.30
קרטה קיד II 5, 3, 11
רב גן 4: שגעון של לילה 9.45 7.20
מזרובים באהבה 5, 3, 11
שביט: התיך התיך 9.30, 7.30, 5

■ **רמת־השרון**
כוכב: טליבר 11
הורה לעתיד 4.30, 7
בים בים 9.30

■ **רעננה**
אירוס: הכבוד של פריצי 8.30

■ **רמלה**
אירוס: אלכס חולה אהבה 9.30, 7.15

■ **גדרות**
בית העם: בי"ס לאלופים מתחילים 9

טלוויזיה

5.30 „קארפילד" – משפטי הכתר. פרק שלישי: „בחיק הטבע".
6.00 יומנת הגליליים.
6.30 קיצור החדשות (ערבית).
6.32 „הטלוויזיה" – פרק תשיעי: „מספיק לעיניים". הבידור הקל בטלוויזיה, החל בתשבצים, מופעי משחק, תחרויות שונות ואיזותות וכלה במוסיקת הפופ. בידור זה משתלט על תכניות הטלוויזיה מבחינת הזמן. השאלה היא אם בעתיד תהיה בטלוויזיה מקום לתכניות נוספות מלבד הבידור הקל (תרגום ערבי–עברי).
7.30 חדשות (ערבית).
8.00 כותרות מבט.
8.02 „משפחה במבחן" – פרק שמיני: משחק באש.
8.30 כולבוטק.
9.00 מבט לחדשות.
9.40 מבט שני.
10.20 „מאגנום" – שם הפרק: מועדון מקולל. מאגנום מטיל ספק בשמועה, כי הקללה שהטיל קשיש מקומי על מועדון המלך קאמהמאה גורמת את הדברים המוזרים המתרחשים שם. חקירתו מעלה, כי האחראי למעשים האלה אכן איננו מי שנחשד בהם.
11.10 קונצרט – „מוסיקת ליל קיץ". יצירות מאת גריג, סיבליוס, ונילסן. קונצרט תחת כיפת השמים, בערב קיץ סקנדינבי שבו השמש אינה שוקעת. הקונצרט התקיים לרגלי מגלשת סקי מפורסמת באוסלו, ומשולבים בו פעלולי ספורט. מנגנת התזמורת הפילהרמונית של אוסלו. מנצח: מאריס יאנסנס.
11.45 חדשות.
(בשל העברת משחקי הכדורסל על גביע העולם בספרד עשויים לחול שינויים בלוח השידורים)

טלוויזיה לימודית

09.00 שעת כושר.
09.10 פרפר נחמד: מוג אוהד בהזמנה.
09.35 אליסיה: פרק 13.
10.00 זה רק ויליאם: פרק 13.
10.30 הדרן. שידור חוזר.
2.00 שעת כושר.
2.15 המרוץ לצברת של דודי קרבין: סרט קולנוע באורך מלא.
4.15 קרובים קרובים: אין אהבות שמחות.
5.00 ערב חדש. מנחה רפי רשף.

רדיו

קול המוסיקה

07.07 ארס: הפתיחה „בילרלה" (ר. בונינג / הפיל. התעשה: אדם: סוויטה מתוך „ז'יזל" (תז. פילדלפיה / י. אורמנדי).
07.30 שחרית מוסיקלית – קורלי: קונצ'רטו גרוסו בפה מג'ור, אופ. 6 מס. 2 (להקת קנטילנה / א. שפרד); היידן: קובץ מנואטים („בלה מוסיקה" מוינה); ודדי: רביעייה בסי מינור לכלי־קשת (פ. צוקרמן / + חברי התז. הקאמ. האנגלית); רספיגי: סויטה מס. 1 של אריות ומחולות עתיקים (סנטמינסטין / נ. מרינר); מוצרט: קונצ'רטו בסי־במול מג'ור לבסון ותז. ק. 191 (מ. טורקוביץ' / הסימפ. מבמברג / ה. מ. שניידרס); בטהובן: ארג'ו במי־במול מג'ור למנדולינה ותזמורת: (י. תומס / הקאמ. מהיידלברג).
09.30 קונצרט בוקר – מוצרט: סונטה בלה מג'ור, ק. 331 (א. ברנדל); רגר: וריאציה ופוגה על נושא של מוצרט (הסימפ. מבמברג / י. קלייברט); ברהמס: קונצ'רטו מס. 1 ברה מינור, לפסנתר ולתזמורת (ג. אפרין / הפיל. הישראלית / א. ענבל); שומאן: סימפוניה מס. 1 בסי־במול מג'ור, „האביב" (תז. פילהרמוניה החדשה / א. ענבל); שומאן: וריאציות אבג (ק. אראו, פסנתר).
12.05 מוסיקה קאמרית – פ. שטראוס: פרק רביעיית קרנות „רונדינו לציד" (רביעיית הקרנות של דטמולד); שוברט: שלישיית פסנתר בסי במול מג'ור, אופ. 99 (א. רובינשטיין / ה. שרינג / פ. פורנייה); בוצה: סוויטה לארבעה קרנות (רביעיית הקרנות של דטמולד).
13.00 קונצרט צהריים – בורודין: סימפוניה מס. 2 (הפיל. הלאומית / ל. צ'קאנוריאן); ברהמס: קונצ'רטו לפסנתר ותזמורת מס. 2 בסי במול מג'ור, אופ. 83 (הפיל. מברלין / א. גיללס / א. יוכום); בטהובן: רביעיית כלי־קשת בדו־דיאז מינור, אופ. 131 (רביעיית מלוס משטוטגרט).
15.05 ממרף התקליטיה.
16.00 קונצרט מנחה – באך: „אמנות הפוגה" (תז. הקאמ. של ז. פ. פאייאר); ברהמס: רפסודיה בסול מינור (א. וייסנברג, פסנתר); ברוקנר: סימפוניה מס. 9 ברה מינור (הפיל. ניו־יורק / ל. ברנשטיין).
18.30 אתנחתא – בשידור חוזר אירנה קנגנבסקי, נבל. בנדה: סונטה ברה מג'ור. י. טל: אינטרדה; מורטרי: סונטינה; הינדמית: סונטה; פרוקופייב: 3 קטעים; סלמה: „זבוקים".
20.05 ערב טוב – ברהמס: פתיחה טרגית (תז. רשה"ש / י. אטלינגר) שופן: אימפרומפטו מס. 2 בפה־דיאז מג'ור (ג. דילברט).
20.30 מאולמי הקונצרטים שלנו – התזמורת הפילהרמונית הישראלית / ה. ריללינג מקהלת גשינגן משטוטגרט, סולנים: כ. לאקי, סופראן / מ. שימל, אלט / א. באלדין, טנור / א. שביס, בס. היידן: מיסת הרמוניה מס. 12 בסי מג'ור; מוצרט: רקוויים.
22.30 פעם ועוד – יואלבינס: וריאציות לשלישייה ביטרה (שלישיית אמסטרדם) ותגורן שלוש פעמיות.
23.00 ברק הברזק עם רשיסי רנסנס (ס.ח.).

רשת א'

11.30 השכלה הדעת לכל – קהילות ישראל: תוניסיה.
12.05 מגלילי המזרח כבקשתך.
14.06 תכניות לילדים – „פטר המתול" – מאת לדים הים. „צ'יטי צ'יטי בנג בנג" מאת איאן פלמינג: „מסיפורי המושב", „מעשה בגזר".
14.45 „חתול בשק".
15.25 השכלה הדעת לכל – אנגלית למתחילים: שעור מס' 22.
16.05 עם אנשים – עם גיטה עמיפדידלבר (ש.ט.).
17.20 האוניברסיטה הפתוחה – תל־אביב, הדור הראשון, 1906–1936: תל אביב בתקופת העליה הרביעית.
19.05 סעוד התלמוד – מסכת „ברכות".
22.05 שניהם ביחד וכל אחד לחוד.

רשת ב'

18.06 אצבע על הדופק – ענייני בריאות ורפואה.
18.45 היום בספורט.
19.35 עולם חדש – ענייני האדם והביטנו.
20.05 פרקי חזנות בבקשתך.
22.05 עוד פעם אחת – „טעם הפרי" מאת שאול חומסקי, מומחה לסטפים.
23.05 „קפה ראשון" – חידונים מגוונים.

רשת ג'

18.06 מקום בצמרת.
21.05 ארוס קוויק.
23.05 פניני ג'ז.

גלי צה"ל

06.05 אוניברסיטה משודרת: מרד יצירה התגלות: הגלוי והנסתר. מרצה פרופ' שלמה שוהם.
16.05 ארבע אחרי הצהריים.
17.50 יומן ספורט.
18.05 שעה קלה על כלכלה.
18.40 משירי הלהקות הצבאיות.
23.55 „שיחת חצות" – עם המשוררת מיכל סנונית.

דירות

וילות ובתים

● בכפר-שמריהו ... 215 ... 250 ...

● אם אתם רוצים לבנות וילה על הכרמל שלכם באזור המרכז בסכומים נוחים, בה-400 דולר למ"ר מלבד לכספית, התקבלו הצעה ללא כל התחייבות. 03-299378 03-297824

● למכירה קוטג' 4 חדרים ... 351425

דירות למכירה 4 חדרים ויותר

דירות למכירה 3–3½ חדרים

חולון/בת ים

דירות למכירה 4 חדרים ויותר

דירות למכירה 3–3½ חדרים

קבלנים מציעים

● בית המיוחד בבקעת-שבזין, החלה מכירת שלב ב' למבתחים כדאי להזדרז. המבצע מסתיים ... 03-357191 1300 "800 ו' 18.00 "אפריקה ישראל להשקעות" 17.00 "18.00 03-650281 (#23167)

ת"א–ים

דירות למכירה 4 חדרים ויותר

דירות למכירה 2–2½ חדרים

דרום

דירות למכירה 4 חדרים ויותר

דירות למכירה 3–3½ חדרים

דירות למכירה 2–2½ חדרים

דירות בשכירות

חן

קבלנים מציעים

דירות למכירה

דירות למכירה 4 חדרים ויותר

● דירות לאיכלוס מיידי בפתח-תקווה ברחוב רוטשילד 20. 4 חדרים. לפרטים: חברת "אביב" באליק 155 רמת-גן (#23169) 03-7512203

● בפ"ת לדתיים, כפר-גנים, בפנטהאוז ספואר 7 חדרים 2 קומות 550 מ"ר +בריכת שחיה. (#23299) 03-916833

דירות מרוהטות

עסקים

דירות למכירה 3–3½ חדרים

דירות למכירה 2–2½ חדרים

שרון

מחסנים

אולמות

משרדים

מבני תעשיה

מגרשים

פקידים/ות

הנהלת חשבונות

● מבחנר למכונות תפירה בעל נסיון ידע בחשמל ואלקטרוניקה 03-293130 (#23123)

● לחברה גדולה דרוש סבה בעל נסיון לשנות מיתות ומצכלי בבינה 03-9644550 (#23132)

● לחשבים דרוש/ה חשב/ת שכר עם נסיון. (#23557) 03-336140

מכנאים/הנדסאים

השמת עבודה

חשמלאים

● בדרושים חשמלאים לעבודות קבועות וזמניות בתעשיה סל: (#23146) 337578

עובדי יהלומים

שירותי אחיות

● דרושים אחיות וכוחות עזר לבי"ח ליכטנשטיין למחלות כרוניות לפנות לאחות הראשית (#23141) 03-331414

שליחים

ספרים/יות

נהגים

● מקצועיים לעבודת ריהוט משרדי באיזור חולון (=23180) 038071312

נוהגים

שרות משפחה

גזירה/תפירה

פחחות/צבע

מוסכים

אוטו

קבלנים

מחסנאים

מוכרים/ות

אוזרים

עובדי מתכת

● רתך ארגון– מסגר מנוסה לעבודות נירוסטה לעבודה קבועה במפעל לבנין מכונות בתעשיית המזון והרמיה (#23124) 039221869

● לספל אגזוזים בבתים דרוש רתך סי או 2 מנוסה בתנאים טובים (#23176) 5510729

● מסגר/רתך סי.או. 2 מעולה, בוגר בי"ס מקצועי לניהול מסגריית מפעל לייצור מכונות בחולון. "שטל" 03-5592146 (#23205)

פועלים/ות

אוטוביאנקי

אאודי

ב.מ.וו

גיפים

דייהטסו

אלבו

אוסטין

אופל

וקסהול

טלבוט

שמורים

טנדרים

● פורד גראנדה טורנו 1982 ... אוטומטית 03314239 (#23304)

לנציה

אינוצנטי

אלפא רומיאו

דה-סוטו

אמריקאיות

מסחריות

מרצדס

סובארו

פולקסוואגן

סיטרואן

מזדה

סיאט

פיאט

פורד

סוזוקי

סקודה

משאיות

● קורטינה ג'י.אל, 1977 אוטומטית +סקאי, מקורית (#23235) 05820285 03590756

● אסקורט 1100 מודל 74 מצב מצוין+ טסט 037514216 (#23122)

● לסחירה מיידית אסקורט 03225217 1986 -1987 (#23134) 03235824

● קורטינה 1980 פרטית+ רדיו שמורה ומטופלת כראוי (#23189) 03788616

פיקוח

אובנועים וקטנועים

השכרת רכב

בתי"ם ושיעורים

חלקי רכב ושמושים

מציעים למכירה

● מזגנים לשיפוץ כלים ותנורות הונדה גרמניה כושר שטיפה 1700 יחידות לשעה פיקוד אוטומטי 4000 דולר 03-903088 (#23139)

● מכירות אלקטרוניות • שלש במבצע מדהים! אלפא נת דיזנגוף-סנטר שער 4. (#23422) 03-293991

רוצים לקנות

נציבות שירות המדינה
מודיעה על מכרז חיצוני קיבוצי מס' מק/5/86

למשרות מפקחי/ות מס באגף מס הכנסה ומס רכוש

אזור ת"א והמרכז (נתניה, כפר סבא, תל־אביב, גוש דן, רמלה, פתח־תקוה רחובות).
אזור הצפון (חיפה, עפולה, צפת, נצרת, חדרה, עכו, נהריה, טבריה).
אזור הדרום (באר שבע, אשקלון).
אזור ירושלים (כולל יהודה ושומרון).

המשרות הן בדרגות ס"ז—ר"ט1 של הדירוג האחיד או 4—7 בדירוג האקדמאים במדעי החברה והרוח, כן משולמת תוספת שכר בשעור של 30% המהווה הטבת שכר מיוחדת לעובדי מסים.
מועמדים בעלי רישיון ישראלי לראיית חשבון שיסיימו את הקורס ואת תקופת הנסיון בהצלחה ישובצו בדרגה 7 בדירוג האקדמאים במדעי החברה והרוח, ריטרואקטיבית מיום סיום הקורס.

דרישות המשרה:
א. תעודת בגרות, יועדפו מועמדים שסיימו בחינות ביניים בראיית חשבון, או תלמידי האוניברסיטה בחשבונאות, כלכלה או משפטים.
ב. עדיפות לבעלי ידיעות ברמה של סוג 2 בהנהלת חשבונות מטעם משרד העבודה והרווחה.
ג. ידיעת שפות מהמדוברות בארץ.
ד. כושר קיום קשר נאות עם קהל, כושר ניהול משא ומתן.
— המועמדים יידרשו לעמוד במבחנים בכתב ובעל־פה.
— מועמד שייבחר ייצא לקורס מרוכז אשר יימשך כ־5 חודשים, בתנאי פנימיה, ולאחר מכן לתקופת התמחות.
— המועמדים שיסיימו את הקורס בהצלחה ישובצו ביחידות ויועסקו על פי חוזה מיוחד/או מינוי בפועל במשרות של משימה חולפת.
— המועד המשוער להתחלת הקורס — במחצית השניה של חודש נובמבר 1986.
— בהתאם להוראות חוק הזדמנות שווה בתעסוקה, התשמ"א־1981, כל מקום במכרז בו צויינו המלים מועמד או מועמדים הכוונה גם למועמדת או למועמדות.

★ את פרטי המכרז המלא והמחייב הנ"ל וכן טופסי בקשה ומידע נוסף, ניתן להשיג בלשכות המחוזיות של נציבות שירות המדינה, כדלקמן:
בירושלים, הקריה, בנין ראש הממשלה, חדר 429; בתל־אביב, הקריה, רחוב האלוף קלמן מגן מס' 10; בחיפה, בית הממשלה, רחוב חסן שוקרי 11; בבאר־שבע, בנין לשכת הבריאות המחוזית, שכונה ד' (צפון), וכן אצל העוזרים למינהל במשרדי השומה והחקירות בכל רחבי הארץ.
★ היום האחרון להגשת הבקשות: יום ד' כ' בתמוז התשמ"ו (30.7.86).

אורט ישראל
דרושים

מורים, מהנדסים, הנדסאים

אשקלון
לתיכון מקיף אורט
רח' אורט 11, אפרידר
טל' 051-33735, 051-34719
מורים למקצועות:
★ אנגלית
★ אלקטרוניקה
★ מחשבים
★ פקידות קבלה
★ סוכנות נסיעות

חולון
לתיכון מקיף אורט
רח' הרופא שער 2
טל' 805282
מורים למקצועות:
★ אוטומציה
★ בקרת תהליכים (מהנדס/הנדסאי מכונות או מיכשור ובקרה)
★ פרקי מכונות, טכנולוגיה ושרטוט
★ אלקטרוניקה חשמל (לתיכון ולמכללה)
★ מתימטיקה—פיסיקה
★ אנגלית
★ מחשבים
★ לשון — ספרות־תנ"ך
★ פקידות (מזכירות, מינהל, התכתבות עברית)
★ לבורנטית

רמת־גן
לקרית חינוך אורט עירית רמת־גן
רח' אריה בן אליעזר
טל' 775171, 771995
★ מחסנאי טכני
★ טכנאי/שרטט מכונות
★ אחות בי"ס
★ מורה למזכירות
(נא לפנות לגב' גינה כהן טל' 03-444880)
★ מדריך מקצועי למכניקה, חריטה וכרסום
(נא לפנות למר זיגלשיפר טל' 03-747205)

קרית ביאליק
קרית חינוך אורט קרית ביאליק
רח' הגליל, ת.ד. 161 (27100)
טל' 04-720141, 04-729435
מהנדסים:
★ מרכז מגמת עב"א — מערכות (מחשבים)
★ מרכז מגמת אלקטרוניקה
★ מורים למקצועות האלקטרוניקה
★ מנחים לפרוייקטים בתחום האלקטרוניקה והמחשבים

עפולה
לתיכון מקצועי אורט
רח' התחיה 9,
טל' 065-91238
★ מהנדס/הנדסאי חשמל (מלא משרה)
★ מהנדס/הנדסאי אלקטרוניקה (מלא משרה)
★ מהנדס/הנדסאי מכניקה להוראה ולריכוז (משרה וחצי)
★ מהנדס/הנדסאי מחשבים (חצי משרה)
★ יועצת חינוכית (חצי משרה)

בית שאן
להתיכון המקיף דתי אורט
ת.ד. 25 (10900) טל' 065-86813
(מנהל ביה"ס — מר אשיאנ)
שיכון צ' 29/2028
מורים למקצועות:
★ אנגלית
★ מתימטיקה
★ אופנה
★ חשמל
★ מכניקה
★ ייעוץ (שליש משרה)

תל־אביב
המכללה הטכנולוגית אורט
ע"ש סינגלובסקי
דרך הטייסים 28, טל. 396171
מורים למקצועות:
★ אנגלית
★ מתימטיקה

א.ש. מפנה בע"מ
השמת כח אדם בכיר

עבודת רווחה
חובה סיון בעבודה קהילתית
נא לפנות בכתב או טלפונית לפי הכתובת: גורדון 74 ת"א מ. 64388,
טל': 03-242012 ; 03-247727
שרותים מלאה מובטחת!!!
(מודעה זו מיועדת לגברים ונשים כאחד)

למפעל גדול באזור חדרה
דרושים:
1. חשב שכר
בשיטה ממוחשבת ניסיון 5 שנים לפחות.
2. עוזר למנהח"ש הראשי
עם ידע וניסיון מוכח בהתאמות בנקים.
לכתוב לת.ד. 22242 ת"א

לחברת תיירות בתל-אביב
דרושה
מזכירות מנכ"ל
• שליטה מלאה באנגלית (רמה של שפת אם - יתרון)
• קצרנות וכתבנות אנגלית
• ידיעת השפה העברית
• שעות העבודה: 08.00 - 16.30
המתאימות יפנו טלפונית למחלקת כוח-אדם טלפון 03-650862.

ל"פרסום פוגל" דרושה איש/אשת
יחסי ציבור
דינמית ומנוסה.
"פוגל ארועים" טל: 221229 לאסנת

הפניקס הישראלי
חברה לבטוח בע"מ

לאגף האלמנטרי של חברתנו הידועה ברמת מקצועיותה הגבוהה והמשקיעה משאבים רבים בפיתוח עובדיה

דרושים
לתפקידי גיוס, הדרכה, הפעלה וניהול של סוכנים

מועמדים בעלי השכלה אקדמאית, בתחום מדעי החברה, משפטים, הנדסה, בעלי נסיון בעבודה ובהפעלת עובדים בגיל 27—36

המועמדים המתאימים יוכשרו במסגרת החברה בקורס בן כמה חודשים שיערך בתל־אביב ויועסקו בה כשכירים

נא לפנות בכתב יד לת.ד. 2070, ת"א בצירוף קורות חיים ונסיון בעבודה.

לתדאה בע"מ
Tedea Ltd.
Excellence in Load Cells
דרושים
עובדים לבית מלאכה להפעלת מכונות C.N.C. ל־3 משמרות
הכשרה תינתן במקום.
5 ימי עבודה.
מגורים: הרצליה, רעננה, כפר סבא.
טל': 052-557039 לחנה.

דרושה
מזכירה
למשרה מלאה
ידע בניהול משרד הדפסה עברית — סבבה נסיון בעבודה עם קהל.
לפנות בכתב לאגודת הסטודנטים, אוניברסיטת תל־אביב, רמת אביב 69978

לממיצקי בע"מ
דרושים/ות
מנהלי חשבונות
ברמות שונות
למשרה מלאה
לטלפן 03-622536

דרושה
מנהלת חשבונות עצמאית
עם נסיון במערכת ממוחשבת
ת.ד. 14014 תל־אביב 61140

לחברה קבלנית בענף הבניה בת"א
דרושים:
1. מהנדסאי מנוסה
2. פועלים בלתי מקצועיים
— תנאים טובים למתאימים —
03-613503

בי"ס תיכון כפרי נחלת-יהודה 75910

בי"ס תיכון כפרי
נחלת יהודה 75910
לשנת הלימודים תשמ"ז
דרושים:
1) מדריכים חברתיים
בעלי הסמכה ונסיון קודם בעבודה מקבילה
השכר ישולם לפי דרוג עובדי הוראה. מגורים במקום.
2) נגר
בהיקף משרה של 0.5
אפשרי גם פנסיונר
השכר ישולם לפי דרגה ט"ו לדרוג האחיד.
המעוניינים יפנו אך ורק בכתב לפי הכתובת הנ"ל בצרוף תולדות חיים, השכלה ופרוט מקומות עבודה קודמים.

אתה בר מזל אם תצליח להימנות על הצוות של־אמינות 85 סוכנות לביטוח
דרושים:
3 אנשי מכירות
אינטליגנטים בעלי יוזמה 25 ומעלה אזור גוש־דן והמרכז ההכשרה המקצועית תינתן על ידינו.
לפרטים נוספים 03-589922.

Kodak
למחלקת המכירות בהרצליה פ' דרושה
מזכירה
אנגלית עברית
הדפסה באנגלית הכרחית ובעברית יתרון
למשרה מלאה. ימים א'—ה'
לפנות 052-521871

להברה מסחרית גדולה בענף הרכב
דרושים:
חשמלאי רכב
★ ברמה מעל שלב 3
מכונאי רכב בכיר
★ ברמה מעל שלב 3
בוחן רכב
★ בעל תעודת הסמכה
מחסנאי בכיר
★ בעל רקע בחלקי חילוף לרכב
מחסנאי מפ"ט
למועמדים המתאימים יינתנו תנאי שכר טובים.
נא לפנות לטל. 779111-9

דרוש
מורה למלאכה
(בעיקר עבודות עץ)
לבית ספר יסודי איזור טבריה
לפנות בטלפון למשרד 067-50018
בית — 067-58550.

למפעל לקוסמטיקה ושיווק פרקית
דרוש/ה
מכין/ת
מצמיין/ת
בכבירות + נסיון הרכב. משכורת + שותרים + אחזקת רכב
03-797373, 03-784559

חבר
המרכז הגדול לכוח אדם מקצועי
דרושות
— כתבניות עברית
— כתבניות אנגלית
— מזכירות עברית/אנגלית
— מעבדות תמלילים
— מרכזניות
— קלדניות
★ עבודה זמנית/קבועה ★ תנאים טובים
תל־אביב, בן יהודה 100, טל' 03-221214
חיפה, שמריהו לוין 5, טל' 04-663966
ירושלים, יפו 6, טל' 02-225154

לחברה מסחרית דרושה
מזכירה
למישרה מלאה, 6 ימים בשבוע
הכישורים: עצמאית ובעלת יוזמה; ידיעה מושלמת בעברית ואנגלית כולל הדפסה וכושר ניסוח עצמאי; שפות נוספות יתרון.
תנאים טובים למועמדת המתאימה.
נא להתקשר בשעות העבודה לדבורה, טל' 03-7518158.

לדפוס דרושים
1. דפס אופסט לגיליון
2. עוזר דפס לגיליון
3. מקפל לשטל
תנאים טובים למתאימים
03-217816 03-259833

משאויר טעינה אוירית בע"מ
דרושים
★ עובדים בלתי מקצועיים
— לעבודה במשמרות בנמל תעופה בן־גוריון
★ עובדים בלתי מקצועיים
שיוכשרו כמפעילי מכונות במפעל טכסטיל באזור יבנה
— לעבודה במשמרות
לאחר שרות צבאי, 10 שנות לימוד, ידע בסיסי באנגלית.
לפנות לטלפון: 03-9711696

למפעל לייצור מכונות ליצוא
דרושים
★ חרט מנוסה
★ מסגר רתך
★ נהג משאית
טלפון 03-478121, בין השעות 8.00—15.00

אסם
תעשיות מזון בע"מ
למפעלנו בתל-אביב דרושים:
מנהל/ת עבודה
• בעל/ת נסיון בתעשייה • כושר ניהולי
• נכונות לעבודה במשמרות
מסגר/מכונאי אחזקה
• נסיון רב באחזקת מכונות אריזה וציוד תעשייתי
פקיד/ה
• בוגר/ת תיכון • לאחר שרות צבאי
• יועדפו בעלי ידע בהנהח"ש
בכל המשרות נדרשים מגורים בתל-אביב או הסביבה הקרובה.
נא לפנות טלפונית לחביבה אשל, טל. 03-336902/3/4.

למצות ראשון-לציון בע"מ
דרוש
מסגר מכני מעולה
לפנות טל': 948497 945371

לחברת יבוא ושיווק בבת-ים
דרוש
מנהל חשבונות סוג 3—4
למשרה מלאה עדיף ידע בהנהח"ש ממוחשבת נסיון 5 שנים לפחות.
טל. 5516389
5510998 5514410

דרושה מזכירה
עם נסיון למשרד עורכי־דין ליום שבירה במלאל
טלפונים 03-260547 03-253902

לנועם בע"מ
רח' העבודה 13 ת"א
דרושים
עובדי נקיון
★ למשרה מלאה
★ למשרה חלקית
שומרים
לאיזור לוד
עוזרות למשק בית
טלפון 03-202813-4-5-6

לי.ב.ר. במגן
סדרנים מטעינים
לאיזור המרכז
03-253487 : 252238

מ.ו. סקרות משרד
דרושים
קובנים בכל הארץ למחשבים ומיכון משרדי
03-372072

איש/ת מכירות דינמי/ת ומנוסה
לעבודה קבועה + רכב
03-728282

ניסיון רב במודעות
גרפיקאי
202362

דרושה קבוצת טייחים לעבודה ברמת-גן
טל': 03-613667

דירות
[illegible]

מציעים למכירה
[illegible]

קונים
[illegible]

חניה
[illegible]

עסקים
[illegible]

הצעות עבודה
[illegible]

מכוניות
[illegible]

מציעים למכירה
[illegible]

חניה
[illegible]

דירות
[illegible]

באר־שבע
[illegible]

מציעים למכירה
[illegible]

סיוד וצביעה
[illegible]

מחשבים
[illegible]

ציוד בנין
[illegible]

צבעי אמבטיות
[illegible]

בתי אבות
[illegible]

שרותים
[illegible]

הובלות
[illegible]

ירושלים
[illegible]

דירות
[illegible]

וילות ובתים
[illegible]

דירות למכירה
[illegible]

דירות למכירה 4 חדרים ויותר
[illegible]

דירות למכירה 3—3½ חדרים
[illegible]

עסקים
[illegible]

חניות
[illegible]

הצעות עבודה
[illegible]

מכוניות
[illegible]

רהיטים
[illegible]

מקררים
[illegible]

וידאו טייפ
[illegible]

מערכות קול
[illegible]

חיות בית
[illegible]

כלי נגינה
[illegible]

הלוואות
[illegible]

הקלאות
[illegible]

מרקסטים
[illegible]

מלגזיות
[illegible]

פסלים
[illegible]

סדרות
[illegible]

מזגני אויר
[illegible]

מכונות תפירה
[illegible]

מכונות גלידה ועבוד
[illegible]

דיפי הודה
[illegible]

אוסקר האיום בלם פתיחה מעודדת של ישראל 75:90

יוסי רוזנברג מספרד

נבחרת ישראל בכדורסל לא הצליחה אמש למצוא מענה לכלותו הרימונאית של אוסקר שמידט, שהוליך את נבחרת ברזיל לנצחון בתוצאה 75:90 (40:40).

בנבחרת ישראל חל אמש שיפור ניכר לעומת במשחק הנפל מול ספרד. הפתיחה הישראלית היתה מבטיחה. מיקי ברקוביץ ודורון ג'מצ'י, בסדרת קליעות מדויקות, הוליכו את חבריהם ליתרון בפתיחה 0:5. עד הדקה ה־15 הוליכה ישראל ביתרון שנע בין 6 ל־10 נקודות.

אך משגה חריף של המאמן צבי שרף, שהוציא מהמשחק את ברקוביץ וג'מצ'י והתעוררות של אוסקר שמידט, הביאו בסיום המחצית לשוויון 40:40.

במחצית השניה שיחקו שחקני ברזיל בהתלהבות רבה. הם פתחו את המחצית היטב, החזיקו ברסן המשחק ללא עוררין והגדילו את היתרון עד כדי 15 נקודות בסיום.

שפטו גרציה מקולומביה וגלבץ מיוגוסלביה לעיני 5000 צופים בברצלונה.

● קלעו לברזיל: שמידט (33), גרסון (16), מרסל (15), מאורו (11), גריניה (6), פאולינו (4), באלפל (4), ישראל (3).

● קלעו לישראל: ג'מצ'י (20), ברקוביץ (14), מרסר (12), לאסוף (11), רוזנברג (5), דניאל (4), ליפין (3), ספע (3), שטיינהאור (2).

במשחקים אחרים הושגו אמש התוצאות הבאות: ברה"מ – ספרד 83:88 (40:47); ארה"ב – קנדה 65:77; יוגוסלאויה – איטליה 76:102 (39:52).

רומניה ניצחה את ישראל בכדוריד 20:25

מאת יצחק פרי

נבחרת רומניה סיימה אמש את סידרת משחקיה בישראל בנצחון על נבחרת הלאומית בתוצאה 20:25, כדי להשלים 3 נצחונות רצופים בטורניר גביע הטובה הזכה הספורט בראשון לציון.

נבחרת ישראל היוותה הפעם יריב טוב ובדקות רבות העמידה את היתרון הרומני בסכנה. כך בדקה ה־14, כאשר זיו קושניר העלה את הנבחרת ליתרון ראשון ויחיד 5:6, אבל בהמשך החזירו הרומנים את כוחותיהם השאפתנים למקומם הטבעי.

שפטו אלי פוקס והדמן לעיני 800 צופים בהיכל הספורט בראשל"צ.

● שערים לרומניה: בנדין (7), סטינגה (5), דימטרו (4), ברבץ, גורדובסקי וסראו (2 כ"א), רוגרסקו רומנוב ולפנגר (1 כ"א).

● שערים לישראל: גרא (5), קושניר וסומך (4 כ"א), זליגנר (3), דיין ובלדר (2 כ"א).

ניסן כהן הורחק לשנה מפעילות

מאת אשר גולדשלגר

ניסן כהן, כדורגלן בית"ר תל אביב, הורחק על־ידי בית הדין המשמעתי לעונת המשחקים 1986/87 וספג גם עונש על תנאי של הרחקה לצמיתות. הוא הורשע בתיווך עסקות בלתי ספורטיביות סביב הימורי הטוטו.

יצחק בלאיש שוער בית"ר רמלה, שהואשם באי דיווח על המעשים הבלתי־ספורטיביים, הורחק לארבעה משחקי הליגה הראשונים בעונת 1986/87.

יוסי אדרי מבית"ר נתניה, יהודה כהן, דוני צמח ואלי צמח מבית"ר ת"א, ניסן כהן, הורחקו אף הם ל־4 משחקי הליגה הראשונים בעונה הקרובה.

קבוצת בית"ר נתניה, שעסקניה היו מעורבים בפרשה, נקנסה ב־3000 שקל. שלושה מעסקני הקבוצה נקנסו, כל אחד בכסף של 3750 שקל.

רק שינוי משמעותי אצל הקלעים יבטיח הנצחון על היוונים

גם הפסד עד 8 נקודות יבטיח העליה למשחקי הדירוג 5 – 8 בגלל נצחון קובה על יוון 66:74

יוסי רוזנברג מספרד

נבחרת הכדורסל הישראלית תפגוש הערב, (7 לפי שעון ישראל) את השתתפותה במסגרת הבינלאומית של המונדובאסקט 86, כשתתמודד עם נבחרת יוון.

לנבחרת יהיה זה משחק מפתח. נצחון או הפסד עד שמונה נקודות יעביר אותנו במשחקי הדירוג 5־8, שיערכו במאדריד. שכן, יוון נוצחה אמש ע"י קובה בתוצאה 74:66. עד כה נפגשו שתי הנבחרות 27 פעמים והמאזן בורה על 17 נצחונות לישראל. 9 הפסדים ותיקו במשחק ידידות בישראל.

למעשה, מיד לאחר המשחק הנפל מול ספרד (94:65) החלו ההכנות לקראת המשחק הגורלי עם היוונים. לפי יכולתה עד כה, שתי הנבחרות שקולות ברמתן. בחודש נובמבר האחרון קיימה הנבחרת הישראלית בהנהלה ביוון וגברה פעמים על המארחים בקלות יחסית. יוון שיחקה אז בהרכבה הנוכחי ואילו אצלנו שיחקו אז כוכבים ארואסטי ואליהו, שחסרונם מורגש היטב.

הישראלים מודעים היטב למצבם בטבלה הם שואפים לנצח ולזכות במקום מכובד באליפות העולם. כל השחקנים נמצאים בקו־הבריאות וגם ספק, המצע קל ברגלו, ישחק הערב. אתמול הם ערכו אימון מסכם.

המאמן צבי שרף עקב אחר היוונים בשני משחקים בברצלונה והתרשם כמו מאד, בייחוד בהפסדם לברה"מ 105:93. למעשה מורכבת יוון מסופרסטאר ברמותו של ניקו גאליס, המשחק כרכז, אך צולף מכל כנב בדיוק מדהים ומוליך בראש טבלת "מלך הסלים" עם 210 נקודות בחמשה משחקים.

גאליס מופיע בקבוצת אריס סלוניקי ובנבחרת מכחק כסוליסט. קשה מאוד לשמור עליו מאחר שהוא זריז ומהיר. שרף טרם החליט בידי מי להפקיד את השמירה על גאליס. הוא מתלבט בין הרכז חן ליפין לבין אחד הגבוהים, שינסה להפתיע את גאליס.

בנבחרת בולט גם יאנקיס, חברו של גאליס בקבוצת אריס. גם הוא ניחן ביד טובה מהמרחק. שרף אמר אתמול, כי שיתוקם של שני כוכבי אריס יפתור לנו כאבי־ראש רבים.

ליוונים שמונה שחקנים, המתנשאים לגובה של יותר משני מטרים, ויש להם נסיון רב.

ישראל תוכל לנצח, רק אם יחול אצלה שינוי משמעותי, בעיקר אצל הקלעים ברקוביץ, ג'מצ'י ודניאל, שחולשתם בולטת באליפות. גם הרכזים ליפין וגורדון יצטרכו להשתפר, וכמו תמיד צפויה מלאכה קשה למרסר וללאסוף.

במחנה הישראלי שוררת אופטימיות זהירה לקראת המשחק, שעשוי להעלות אותנו לצמרת העולמית, אפילו שלפי יכולתנו הבלתי־משכנעת קשה לומר, כי אנו, אכן ראויים להמנות על הקבוצות הגדולות.

את המשחק הזה מבקשים לשכוח

שתי פריצות ישראליות לסל ספרד – ג'מצ'י (מימין) ועדי גורדון

הכדורסלן הנמוך באליפות דווקא בנבחרת האמריקאית

יוסי רוזנברג מספרד

●●● העיתונות בספרד נותנת ביטוי רחב ל"מונדובאסקט". שחקנים בישראל הופיעו אתמול בעמודים הראשונים של העיתונים לאחר ההפסד לספרד. העיתונות ביקרה בחריפות את יכולתה העלובה של ישראל והדגישה, כי "ישראל הושפלה ע"י ספרד". אבל גם בנבחרת, אין העיתונאים המקומיים מרוצים במיוחד. לפי מה שכתוב בעיתונות, קיימת פסימיות לגבי יכולתה להיאבק על הכתר העולמי ●●●

●●● שינוי שעות המשחקים כאן נהפך לתופעה שגרתית. ההנהלה הארגנית נתונה כל העת ללחצי הטלויזיה, אשר מזיזה כל העת את מועדי המשחקים. השידור יותר איבד התלונן אצל מוביל פיב"א, בירה מטיליבינו, על־ידי שהדבר מקשה על השידורים למדינות, שהמחינו שעות לזירן מראש. גם אתמול לא תרגו המפרדים בהכלה, בנויור נבטר לישראלים, כי משחקם עם ברזיל הוקדם ורישוגן כבר בשעה 7 לפי שעון ישראל. בעבור זמן קצר נמסר ע"י המארגנים, כי הם טעו והמועד נשאר לפי התכנון – 11 בלילה ●●●

●●● מאמן נבחרת ספרד, פאול דיאז, לא התביש לאחר הנצחון הגבוה של נבחרתו על ישראל לצפות לגם במשחק של ישראל עם בראזיל. דיאז הבין כי רק נצחון ישראלי על בראזיל עשוי לשפר את מעמד נבחרתו ולאפשר לה להעפיל למשחקי הדירוג 1־4 ●●●

●●● השחקן הנמוך ביותר באליפות מופיע בנבחרת ארה"ב. זהו בייוק בוגס, שגובהו 1.59 מ' שהופיעו, הפיתוח כיכו. העתונאים המשתרים הוקהה הוקסו לא נתמכים אותו בהזרה. לאחר הצטרפו של ארה"ב לארגנטינה כתבה העתונות מאמרים קשים נגד השחקן והכותרת היו בנוסח "הגבר אבל אותה בארגנטינה" ●●●

טניסאי־השולחן מישראל ישתלבו במפעלים באירופה

מאת בוריה חסין

טניסאי השולחן של ישראל עשויים ליטול חלק במפעלים הרשמיים באירופה החל בעונה הקרובה בבעלי ראשון לקבלתם כחברים מלאים בהתאחדות האירופית.

בהתאחדות לספורט הופיעו להכל ידבוע בכתב מההתאחדות האירופית בטניס־שולחן זבי הצגת לשלב את אוהההתאגבה הישראלים בתחרויות הגדולות של היבשת. הנה נאדרילפס, הגזבר ההולנדי של ההתאחדות צייין במכתבה, כי בדרגות אירופה ידונו בשאלה הישראלית כבר בסוף החודש בעת כינוסם בבריסל. להכרח בהתבנבת כניס, לאפשר לישראל להצטרף לאירופה צעד אחר צעד.

– על־פי ההצעה יוכלו הישראלים להשתתף במלחקי גביע אירופה.

נבחרת הנערים תשנה את כל אופי הכדורגל הישראלי

אומר המאמן גיגי כהן עם הפעלת תכנית האימונים לקראת אליפות העולם

מאת ניסן פרידמן

גיגי כהן יחגוג ב־21 באוגוסט יובל לחייו. דומה כי לא היה תאריך נאה יותר מזה, לאחד מציוני הדרך החשובים ביותר בקריירה שלו ובתולדות הכדורגל הישראלי בכלל. גיגי ממייסדי נבחרת הנערים עד גיל 16, מגבש בימים אלה את הסגל החדש לקראת ההשתתפות במוקדמות גביע העולם. זאת בצד הדרכת נבחרת הנוער ועבודתו בחברת "אחים מילצ'ן" – הוטרי הדברה לחקלאות.

● גיגי, איך תשפיע השתתפות הנערים בבית המוקדם באירופה על הכדורגל שלנו בכלל?

"עצם קבלתנו למסגרת האירופית זה הישג גדול. התחלה טובה לקראת כניסת שאר הגילאים והבוגרים. אבל העיקר, זה ישנה את אופי הכדורגל הישראלי. תהיה נבחרת נערים, שתזכה ליחס רציני, תתאמן באופן קבוע בתנאים נוחים, ותשתתף לא רק במפעלים הרשמיים, אלא במשחקי ידידות רבים יותר ובטורנירי הכנה. הנערים יגיעו לבוגרים כשחקנים מנוסים, רציניים ומיוזבנים יותר. בנבחרת הנוער קיבלתי שחקנים עם הרבה מגרעות טכניות וחולשות אופי. אם נתחיל לעבוד על הנערים בגיל רך, הכוונה להקים גם נבחרות ילדים, נרד־וח בוגרים עם אופי בשל ומגובש".

● שני משחקים נגד בלגיה יחולו בזה בתוקף?

"עצם הקמת התשתית והמעבר לעבודה קבועה ורצינית יחוללו את ההפך. אם נבצח את הבלגים העלה לשלב הבא יהיה נפלא, אך אם נפסיד לבלגים, עשינו את שלנו בכניסה למפעל הרשמי. אולם בכוונתי לחנך את הנערים לנצחון. נגמרה תקופת ההפסד בכבוד. חינוך של אלופים חייב להתחיל בגיל רך. איך הצרפתים עלו לגדולה? באותה שיטה. החלו להקים תשתית של נבחרות ילדים ונערים באיזורים השונים. אנו מדינה קטנה יותר. החסרון – פחות כשרונות. היתרון – אפשרות לרכז את הנערים לפעילויות כלל ארציות בכל עת".

● מה ידוע לך על נערי בלגיה?

"לא הרבה. בעת השתלמותי בשוייץ ראיתי סרטי וידאו על נבחרות צעירות שונות מאירופה. הופתעתי מהרמה הגבוהה שהציגו כולם. הבלגים משתתפים באופן קבוע במפעלים אירופיים והם מנוסים ובעלי מסורת. יהיה לנו קשה לעבור אותם, אולם הכל אפשרי".

● מתי יגובש הסגל הסופי של הנערים?

"כרגע עומדים לרשותי 70 נערים המתאמנים בוינגייט. איני עובד עם כולם בעת ובעונה אחת, אלא בכל אימון עם חוליה אחרת (הגנה, התקפה וקישור). בשיטת הסינון אגיע ל־30 נערים בתוך שבועות אחדים, ואיתם אתחיל בעבודה מסודרת. יש לנו מגרש אימונים מואר ליד איצטדיון ר"ג, ונוכל להתאמן לפי רצוננו, בלי תלות מאף אגודה. למעשה, הקמתי נבחרת נערים לפני כחצי שנה בלי קשר לאליפות העולם. שאפתי להקים בסיס רחב לנוער. היו מאות שחקנים ב־5 איזורים, אולם כידוע בגלל שהשנתון הנכון קטן בשנה ממה שחשבנו בתחילה, התאימו לי רק 9 נערים. כך שהתחלנו הכל מחדש. העבודה לא ירדה לטמיון, כי שאר השחקנים מועמדים עתה לנבחרת הנוער הבאה, וטוב שהם כבר במסגרת".

גיגי כהן

ישראל – אייר ב־12 בנובמבר

מאת אשר גולדשלגר

נבחרת הכדורגל של ישראל תתמודד ב־12 בנובמבר מול נבחרת אייר בדאבלין.

מאמנה המיועד של נבחרת ישראל, וליבור ואסוביץ, יגיע ב־22 בחודש זה לישראל לחתום על החוזה להעסקתו. הוא יחל בעבודתו ב־1 בספטמבר. ב־8 באוקטובר תתמודד נבחרת ישראל מול רומניה.

בזכירות ההתאחדות לכדורגל הינתנה אתמול את היועץ המשפטי, עו"ד צבי יפה, לסייע לאגודת מכבי חיפה. בעקבות החלטת בית המשפט בלכוס לאמבר לאחר אודלי לנהל מי"ב הופטי עם כל אגודה שהפטי.

בלגי ניצח בקטע ה־11 בטור

רוכב האופניים הבלגי רודי דאנגס ניצח בקטע ה־11 שנכתיים בבורדו, כשעבר את 258 הקילומטרים בשש שעות, 12 דקות ו־40 שניות.

הדני יורגן פרדסן מוסיף ללבוש את "החולצה הצהובה" עם 45 שעות, 32 דקות ושמונה שניות ומקדים בדקה את הצרפתי רואל פליזר וב־65 שניות את האיירי סטיבן רוש וב־70 שניות את הצרפתי ברנאר הינו.

הצרפתי לורן פיניון, מנצח את הטור ב־1983 ו־1984, תופס את המקום ה־12, כשהוא בפגר ב־2:44 דקות.

יותרו שלוש העברות בליגות הכדורגל

כל קבוצה תוכל להשאיר בשורותיה שחקן מועבר נוסף מהעונה שעברה ● העברות חופשיות לנוער עד גיל 18 ● ניתן יהיה להחליף אחד המועברים עד למחזור ה־15

מאת אשר גולדשלגר

כל קבוצה במסגרת ההתאחדות לכדורגל תהיה רשאית לקלוט בשורותיה מהעברה או בהשאלה שלושה שחקנים לקראת העונה הקרובה. נוסף לכך תוכל כל קבוצה להשאיר בשורותיה שחקן מועבר מעונת 1985/86 על ידי חידוש השאלתו או ע"י העברתו הסופית.

כל קבוצה תהיה רשאית להחליף עד למחזור ה־15 אחד משלושת השחקנים, שנקלטו על ידה. ההחלטות האלה התקבלו שהאחד.

הוויכוח בהנהלת ההתאחדות לכדורגל החל לאחר חבר ההנהלה, אריה קרמר, הציע העברות חופשיות לשחקני נוער עד גיל 18. הצעתו של קרמר התקבלה ברוב של 14 נגד 2.

הנהלת ההתאחדות לכדורגל החליטה גם כי קבוצות בליגה א', ב' וג' יהיו רשאיות לקלוט בדרך של העברה או השאלה שחקן אחד נוסף בתנאי שגילו לא יעלה על 21.

לבית־ל יצרני בענף המזגנים בבקעת אריה במצוקה דרוש מנהל "יצור/עבודה" ★ נסיון מוכח של 3 שנים לפחות טל. 03-5224464 03-9227349

לסניף תל־אביב למחלקה הקבלנית, דרושה כתבנית מנוסה עברית/אנגלית. מנפאואר MANPOWER החברה הגדולה בעולם לעבודה זמנית

דרושה מכירה מנהלת משרד לניהול משרד קטן של בעלי מקצוע חופשי ברצליה. ידיעה בכתיבה בעברית ובאנגלית, נסיון בהנהלת חשבונות. תנאים טובים.

לחברת כוח אדם דרוש/ה מנהל/ת סניף בחולון. טלפון: 03-844751 03-806622

לחברה מסחרית בת"א דרושה מזכירה מנוסה. הכישורים הדרושים: ★ נסיון מוכח בעבודות מזכירות. ★ ידיעה מושלמת של השפה העברית. ★ ידיעה טובה של השפה האנגלית. ★ הדפסה והתכתבות בעברית ובאנגלית. עדיפות לבעלת נסיון של מעבד תמלילים. משרה מלאה, 6 ימים בשבוע. תנאים טובים. טל': 03-292176.

אורט ישראל — המערכת ללימודי מבוגרים. בית"ס ללימודי נהול היצוא וסחר בינלאומי. אנו בי"ס חדשני בעל גישה מהפכנית בלימודי נהול וקידום היצוא לאוכלוסיה בוגרת, אנו מעונינים בהצעות לאיוש התפקידים הבאים:
1. מנהל מגמת שיווק, כלכלה ומכירות.
2. מרכז ומרצה לפרסום ויחסי ציבור.
3. מרצה ביסודות התמחיר.
4. מרצה לחשבונאות מנהלית והנה"ח.
5. מרצה למבוא לכלכלה.
מועמדים מתבקשים לפנות אל ראובן לבני — מנהל בית"ס ללימודי נהול היצוא וסחר בינ"ל — המערכת ללימודי מבוגרים אורט ישראל, שד' דוד המלך 39 ת"א, 64237, טל': 03-234587 03-233231, או בבית בשעות הערב: 052-457193.

לחברה תעשייתית גדולה למשרדיה במרכז תל־אביב דרוש/ה מנהל/ת חשבונות מנוסה. כישורים נדרשים: ★ סוג ד' בהנהלת חשבונות ★ נסיון בהתאמות בנקים ★ 5 שנות נסיון בהנהח"ש תעשייתית ממוחשבת. נא לפנות בכתב יד בצירוף פרטים מלאים ת.ד. 28239 תל־אביב 61283 עבור "הנה"ח".

דרושה פקידת אפסנאות מנוסה עם ידע בהפעלת מחשב IBM/PC ידיעת אנגלית רצויה. לפנות לאמרכל בי"ח ליכטנשטטר למחלות כרוניות ת"א, יד־אליהו, שד' החייל 4, טל' 03-331414.

יותר טוב מנפאואר. לסניף רחובות דרושים עובדי "יצור" בענף המתכת והאלקטרוניקה. יוצאי צבא, פרופיל גבוה. בוגרי 10 שנות לימוד לפחות. נכונות לעבודה במשמרות. מאיזור אשדוד, ק. מלאכי, רחובות, ראשל"צ. ארוחות והסעות מאורגנות. המעוניינים מתבקשים לפנות למשרדנו רח' הרצל 190, א'—ה', 08.00—14.00, ו' 08.00—12.00. טל': 08-473734, 461717. כדאי לכם! מנפאואר MANPOWER החברה הגדולה בעולם לעבודה זמנית. ירושלים • תל אביב • חיפה • באר שבע • רחובות

לסופר — מפעל אופנתי דרוש/ה פקיד/ה למחלקת תכנון הייצור. ידע ונסיון בהזמנות, צלויות מוצר, תצרוכת בד ויתר הפעולות השוטפות של משרד לתכנון הייצור. לפנות בכתב יד בצירוף קורות חיים לת.ד. 11024 ת"א, מיקוד 61110. לציין ע"ג המעטפה: מספר משרה 1175.

לדפוס דרושים: 1. דפס אופסט לגיליון 2. עוזר דפס לגיליון 3. מקפל לשטל. תנאים טובים למתאימים. 03-217616 03-258633

7 "קשת" נקי ובע בקרית־אריה, פ"ת דרוש לעבודה קבועה עובד אחראי למחלקת השטיחים. טל': 03-9233568

איש/ת מכירות דינמי/ת ומנוסה לעבודה קבועה + רכב. 03-726282

דרושה מזכירה עם נסיון למשרד עורכי־דין ליום עבודה מלא. טלפונים: 03-260547 03-253982

למפעל בראשל"צ צעיר דינמי לעבודות בענף מוצרי בניה. ★ 12 שנות לימוד ★ עדיפות לבוגר קורס פיקודי בצה"ל. לפנות בכתב יד בצרוף קורות חיים לת.ד. 22256 ת"א.

לדפוס קל דרושים דפסים ועוזרי דפסים. טלפונים: 827061 826866

הסוכנות היהודית לארץ ישראל — מחלקת החנוך ת.ד. 92 ירושלים 91920. מחפש אתגר בחינוך? הצטרף לצוות מסור הדינמי העוסק בחינוך נוער מעוט סיפוח לגילאי חטיבת הביניים בכפר הנוער "קרית יערים" ירושלים (ליד אבו גוש). דרושים/ות: 1) מדריכים/ות חינוכיים/ות 2) אמהות בית — מדריכות — שכר לפי דירוג עובדי הוראה. 3) מזכירה 4) מתנכי/ות כתות. הכישורים הדרושים: מורים/ות מוסמכים/ות רצוי אקדמאים בעלי נסיון בהוראה בחינוך מיוחד. 5) מורה למוסיקה — (ידע בנגינה באקורדיון). 6) מורה לקרמיקה — מוסמכת, נסיון בעבודה בבית ספר לחינוך מיוחד. נא לפנות טלפונית ל־02-342476, 02-342171 או בכתב לקרית יערים, דאר נע הרי יהודה.
בכפר הנוער רמת הדסה בטבעון דרושים/ות: 1) מדריכים/ות חינוכיים/ות 2) אמהות בית. הכישורים הדרושים: א. השכלה תיכונית מלאה. ב. הסכמה לעבודה ותצוגות ספליות. ג. מגורים בכפר. 3) מרכז/ת שכבה בפנימיה. הכישורים הדרושים: א. נסיון ארגוני בשטח החינוך, רצוי בשטח פנימייתי. ב. בעל/ת כישורים להדרכה בביה"ס, רצוי בעל/ת תואר אקדמאי. ג. בעל/ת כישורים לעבודה במסגרת חינוך בלתי פורמלי. ד. ניסיון או הכשרה לחינוך מיוחד. ה. מגורים בכפר או בסביבה הקרובה. ו. שכר לפי דרוג עובדי הוראה. עם הצגת המועמדות יש לצרף תעודות חיים המלצות, המלצות. 4) עוזר/ת לטבח 5) משגיח/ה כשרות (חצי משרה) 6) מורה לנגרות. נא לפנות טלפונית ל־04-934343-4-5 או בכתב לרמת הדסה קרית־טבעון.

קפוס מקופו בריסו!!! בחברה יציבה מבוססת ודינמית. ב"רים" מייצאת לרשתות השיווק היוקרתיות בארה"ב. בשבוע עבודה בן 5 ימים. בתנאים סוציאליים משופרים. בשדות רווחה מפותחים. למפעלנו בבת־ים דרושים/ות עובד אחזקה בכיר בוגר בי"ס מקצועי בכיר במסגרות מבנית 3 שנים נסיון באחזקת מכונות בתעשיה. מנהל עבודה למחלקת בד נסיון בתעשיית הטקסטיל בנושאי גזירה־תפירה. תופרות לעבודה בייצור אפשרות למשרה חלקית. נא לפנות לטל. 03-5514450 (רייקי). רים תעשיות מזרונים

למועצה המקומית סביון דרוש רכז ספורט (במשרה חלקית). כישורים נדרשים: ★ בוגר וינגייט או מוסד מקביל מוכר. ★ נסיון בניהול צוות מדריכים ומתקני ספורט. ★ נסיון בתפקיד רכז ספורט (רצוי בשלטון המקומי). ★ תושב האיזור. השכר יקבע בהתאם לכישורים. לפנות בכתב, לא יאוחר מ־31.7.86, בצירוף קורות חיים, תעודות והמלצות למועצה המקומית סביון, רח' השקמה 8 מיקוד 56915 ולציין "רכז ספורט". — סודיות מובטחת —

עלית. למפעלנו ברמת־גן דרושים 1) טכנאי קירור תעשייתי בעלי נסיון של 3 שנים לפחות 2) חשמלאי מוסמך בעל ותק של 3 שנים עדיפות לבעלי ידע באלקטרוניקה. נא לפנות לכח אדם ברח' ארלוזורוב 84 בין השעות 14.00—15.00.

שקט פולני

הפולנים נוטים כיום להתרחק ממעורבות פוליטית. המפלגה הקומוניסטית רואה בשקט סימן חיובי. לכמה זמן?

פולנים רבים, כמו גם מי שאינם פולנים, יופתעו לשמוע, שהעניינים בפולין חזרו למסלולם הרגיל. הכרזה ברוח זו השמיע מנהיג ברה"מ, מיכאיל גורבאצ'וב, בקונגרס של המפלגה הקומוניסטית הפולנית שנערך בוורשה, בין ה־30 ביוני ל־3 ביולי. באותה הזדמנות הביע גורבאצ'וב את שביעות רצונו מהנהגתה של פולין על־ידי הגנרל ירוזלסקי.

אנשי המפלגה, פולנים וסובייטים כאחד, אוהבים להסתיר את חמש השנים שעברו מאז הכינוס הקודם של המפלגה, כתקופה של „נורמאליזציה", אם כי חלקם ערים לקונוטציה השלילית שיש למונח הזה, מאז השתמשו בו לתאור המצב בצ'כוסלובקיה שאחרי 1968. אלא שפולין צריכה לעשות דרך ארוכה עד שה„נורמליזציה" תיעשה ליותר משקט „מנומנם". השקט הנוכחי נקנה כמו בצ'כוסלובקיה. אחרי שהצבא הסובייטי סילק את דובצ'ק – במחיר הרחקתם של הפולנים מהפוליטיקה ואילוצם להסתגר בדלת אמותיהם.

הקונגרס שנערך בוורשה היה למעין תג לאלה המפרשים את ההסתגרות כשקט. כדי להגיע ל„משוואה" זו ערכו השלטונות מצוד נרחב אחרי פעילי המחתרת של תנועת סולידאריות, ועצרו, בין השאר, גם את מנהיגם זביגנייב בויאק. אמצעי־התקשורת הפולניים טענו שיש רק הבדלים קטנים בין הארגון שמחוץ לחוק לבין רשת ריגול מערבית. הסובייטים התמוגגו. גורבאצ'וב אף הרחיק לכת ותידרך בפני באי הקונגרס את השביתות הראשונות של סולידריות כ„הבעת מחאה על מחדלי הממשלה הקודמת שבראשה עמד גיירק". בכך „טיהר" את הוועד המרכזי היוצא של המפלגה, ש־20 אחוזים מחבריו היו חברי סולידריות. הקונגרס האחרון העניק לשלטונות הזדמנות למחול ובעיקר לשכוח. גורבאצ'וב חלק לגנרל ירוזלסקי שפע של מחמאות, והאחרון נישק את המנהיג הסובייטי פעמיים, לפחות, בפומבי.

המפלגה הקומוניסטית רקדה על קיברה של „מהפיכת הצבר" של סולידריות. עם זאת, לא היתה בידי באי הקונגרס תשובה לשאלה הגדולה – כיצד יוכלו לבנות מחדש את המפלגה הקומוניסטית כך שתחזור ותהיה הכוח המניע במדינה? אם פירושה של „נורמליזציה" הוא להפוך את המפלגה לכוח בעל השפעה, ולא רק לשמור על מצב של שקט במדינה, הרי על המפלגה לנסות ולרכוש את אמונו של הפולני הפשוט.

בין השנים 1980 ל־1982 עזבו יותר ממיליון פולנים את שורות המפלגה הקומוניסטית. המפלגה לא התאוששה עדיין. איכותם של המנהיגים המקומיים שהיא מטפחת ירודה ביותר, ותשובותיהם למצב הכלכלי הקשה אינן מספקות. הדוברים בקונגרס השמיעו גם ביקורת כנה על דרך ביצוען של הרפורמות הכלכליות, על רמת התפוקה הנמוכה ועל מצבו הגרוע של היצוא. היתה זו ביקורת כנה. הרפורמות הכלכליות – הצד החיובי והכנה של ה„נורמליזציה" – מתבצעות תוך חריקות צורמות.

הגושפנקה הפומבית שהעניק גורבאצ'וב למנהיגותו של ירוזלסקי, תעזור אולי למפלגה הקומוניסטית הפולנית להתיר מעט את הרסן. בסוף החודש תוענק, כנראה, חנינה לכמה אסירים פוליטיים. החנינה תיצור אווירה מתאימה לפתיחת משא ומתן בין המדינה לכנסיה, כדי להסדיר ביקור חוזר של האפיפיור בפולין. אך כל זה עדיין אינו מספיק כדי לממש את השלב השני של „הנורמליזציה" שמשמעותו החייאה מחדש של רוח היוזמה בקרב הפולנים, מבלי להחיות את האופוזיציה. הגנרל ירוזלסקי רוצה לשכנע את העם הפולני שאין אלטרנטיבה טובה יותר למשטר הקומוניסטי. לשם כך עליו לבלום את השפעתם של הכמרים במדינה, התומכים ב„סולידריות", ולהצליח להציג את פעיליה של התנועה ככנופיה של קיצונים.

אלא שירוזלסקי ניצב בפני בעיה – סולידריות „נכנסה לדם" של הפולנים. זו גם אחת הסיבות שקשה יותר להביא את פולין למצב של „נורמליזציה", בניגוד לתהליך שהתחולל בצ'כוסלובקיה. המודעות לזכויות האזרח והנכונות להילחם עליהן גדולה מאד בקרב הפולנים. הפולנים חסרים כיום במה חוקית מעליה יוכלו לבטא את טענותיהם, מלבד ה„חזית הפטריוטית", שאינה זוכה לתמיכה רבה, והמפלגה הקומוניסטית עצמה. ירוזלסקי לא השכיל לסלק את רגשות התסכול במדינה, אלה רוחשים מתחת לפני השטח. הוא סילק רק את אמצעי הביטוי שלהם. במצב דברים זה, נראה כי התסכול הרוחש יפרוץ ויצית בעתיד את הלהבות שכבו.

איך בכל זאת שרדה היבשת השחורה

שליטי יבשת אפריקה הניחו שממשלות יכולות לייצר עושר על־ידי צווים וכי רמת חיים ניתן לשפר בעזרת ניהול ממשלתי. הם טעו. המנגנונים התנפחו, הכלכלה נהרסה

ברבע המאה הראשון לעצמאותן ניסו מדינות יבשת אפריקה, ביחוד ארבעים המדינות שבין מדבר סהרה ודרום־אפריקה, לנהל את כלכלתן בדרכים עקלקלות. מדינות העולם, שותפותיהן למסחר ולמימון, סירבו לקבל זאת ונסיונן של האפריקאיות נכשל. עתה מנסות מחצית המדינות האלו להתקבל מחדש לזירת המשחק העולמית, ואף דימנו משקיפים מטעם „קרן המטבע הבין־לאומית" לערוב להתנהגותן ה„נאותה". הצלחת הנסיון הזה תלויה גם בנכונתן של המדינות העשירות לתמוך במהפכה זו בכסף ובמיומנות.

המשותף למדינות תת־הסהרה הוא לא רק צבע העור של תושביהן. בכולן, גם אלה ששטחן גדול מאד, יש מעט מאד תושבים. כולן היו עניות מאד כשיצאו מהן השליטים האימפריאליסטיים (אף שגאנה, העשירה שבהן, היתה „עשירה" כמקסיקו בימינו), וכולן תלויות כיום בהכנסתן (והבלתי מספיקה) במטבע זר, וכן ביצוא ירקות, מינרלים וחומרי־גלם למדינות המתועשות. רבות מהן היו קורבן לאסון הבצורת: שנות ה־70 היו היבשות ביותר שנרשמו אי־פעם, התבואה הושמדה והחקלאים ברחו לערים.

באיזור התחוללו, ועדיין מתחוללות, מלחמות אכזריות. לא רק במדינות שעל גבול דרום־אפריקה (אנגולה, מוזמביק) אלא גם בסודאן, באתיופיה ובאוגנדה. מדינות אחדות באיזור (גאנה, ניגריה ואחרות) לא הצליחו להקים להן ממשלות יציבות.

גם המדינות שזכו ביציבות פוליטית לא נהנו בשל כך מהצלחות כלכליות. כיציבות מבחינה פוליטית נחשבות אלו ששליטיהן לא התחלפו מאז 1964 ; זאיר, של מובוטו סאסקו, פושטת רגל. קנת קאונדה, נשיא זמביה האמיץ ושוחר השלום, שקוע עד צוואר בחובות. נשיאה הפוריסטי והציב של טנזניה התפטר ב־1985 והשאיר אחריו ארץ כמעט חרבה. טעותם הגדולה של שליטי אפריקה היתה מדיניותם הכלכלית, שהשראתה באה מהסוציאליזם האירופי של שנות ה־50 ושאת אופיה הם הבינו רק למחצה. הם חשבו שממשלות יכולות ליצור עושר על־ידי צווים וכי יוכלו לשפר את רמת חייהם של האזרחים בעזרת ניהול ממשלתי בלבד. לפיכך הקימו מנגנונים ביורוקראטיים עצומים, שלפקידיהם לא יכלו לשלם שכר הולם, והפקידים נהפכו למושחתים ולבלתי־יעילים. למנגנונים אלה היתה יד בכל תחומי החיים. את הפרוייקטים הממשלתיים מימנו בעזרת קרנות שיועדו לתשלומים בעד תבואה, ושמרו על מחירי מזון נמוכים כל־כך, שהחקלאים יצאו מסבסדים את תושבי הערים. הם חוקקו חוק הקובע כי מטבע זר יוחלף בשער חליפין נמוך בהרבה משערו הריאלי בשוק.

מדיניות זו הולידה שוחד, ביורוקרטיה שתלטנית ומגמה קבועה של הצטמצמות התפוקה, ביחוד במזון ובתבואה לייצוא. האוכלוסיה באפריקה גדלה בשלושה אחוזים כל שנה – כלומר, היא מוכפלת מדי עשרים שנה – והתל"ג לנפש, לעומת הריבוי הטבעי, נמצא במגמת ירידה. במקומות אחדים אף הצטמצמה תפוקת המזון ככל שגדלה האוכלוסיה.

אם כן, איך בכל־זאת שרדה היבשת השחורה? המדינות שבהן נכשלה החקלאות קיבלו חיטה זולה, לפעמים חינם, מאמריקה. לאחרונה הן מקבלות גם עודפים מסובסדים מאירופה. לעיתים הצילו משלוחים אלו חיים, אך תמיד הם הניעו את החקלאים המקומיים שלא להתאמץ כדי להגביר את תפוקתם. ועוד: אפריקה מגדילה בלי הרף את היקף ההלוואות שהיא לוקחת, גם לצורך השקעות וגם לשימוש שוטף. חלק גדול מהכסף הזה מועבר חיש מהר, על־ידי אפריקאים עשירים, חזרה אל מחוץ לגבולות היבשת, ומושקע במקומות בטוחים יותר.

בשנים שבהן היו לבנקאים בעולם עודפי נפט ערביים לגלגל, הם השקיעו את חלקם באפריקה. יותר מזה , ממשלותיהן של המדינות העשירות השקיעו, לעיתים קרובות, בפרוייקטים שהיו חסרי־סיכוי מראש.

משהתמעטו עודפי הנפט, התמעטו גם ההלוואות שניתנו לאפריקה. היה זה בדיוק בזמן שמדינות אפריקה היו אמורות להתחיל ולהחזיר הלוואות, שקיבלו שש או שבע שנים קודם לכן, בתוספת ריבית. מדינות רבות באפריקה חייבות היום כל־כך הרבה, ומקבלות כל־כך מעט שהן יהפכו, אם אכן יפרעו חובותיהן, למקור הכנסה גדול למדינות המתועשות. אך אין הן מסוגלות לעמוד בהחזרי החובות.

סודאן ומוזמביק הוצאו לחלוטין מהמערכת הפיננסית העולמית והן יכולות לקנות בחו"ל רק במזומן או בהסדר מיוחד של אשראי קצר מועד. לניגריה, הגדולה במדינות אפריקה השחורה, ובשנות הנפט הטובות – העשירה שבהן, השבתות כל־כך מסובכים שאיש אינו מבין מתי וכיצד תחזיר חובותיה. זאיר מפזרת מדי פעם הבטחות ומרגיעה את נושיה, אך להבטחות אלו אין כל אחיזה במציאות. לזמביה, שהיתה פעם עשירה בזכות מכרות הנחושת שלה, הכנסה דלה למדי. חוף השנהב, בעבר המודל הקפיטאליסטי של אפריקה, „מקבצת נדבות". ועוד הרשימה ארוכה.

משברים כלכליים הנגרמים בגלל חובות הם, על־פי התאוריה, חריגים וארעיים. באפריקה התאוריה הזאת „לא עובדת". על־פי תאוריה אחרת, אם יגבילו בעלי החוב את היבוא ויפחיתו את שערי המטבע שלהם, עד שהיצוא שלהם יהפך יוזל, הם יוכלו להחזיר את חובותיהם בעזרת הגידול בהכנסתם. אך לתאוריה זו יש יוצאים מן הכלל: הדרישה למוצרי היצוא המסורתיים של אפריקה (כמו קפה) לא תגדל, גם אם הם יהיו זולים יותר. עם זאת, שער חליפין נמוך יועיל בכך שיגביר את התפוקה: אפריקה מאבדת את חלקה בשוק העולמי. הסוג החדש של מוצרי יצוא שאפריקה צריכה להם נמצא בקצהו של תהליך שנוי ארוך – ארוך מזה שהיו רוצים הבנקאים, שסופו פרעון חובות.

איך אפשר לעזור לאפריקה בעידוד תושביה לעשות שימוש יצירתי בעזרה שהם מקבלים? הלווים מאשימים לא פעם את המלווים למיניהם, וביחוד את הסדרי הכספים של „קרן המטבע הבין־לאומית", בהצבת תנאים קשים לפני אישור הלוואה. אבל התנאים הקשים הם לפעמים החלק החשוב ביותר במתן העזרה.

מלבד העזרה הכספית מפעילות המדינות המעורבות לחץ על הממשלות באפריקה לשנות מדיניותן. אלו שמקבלות את העצות מבחוץ מסתכנות כמובן בערעור משטריהן. הסיכון הגדול ביותר נשקף למשטרים הצבאיים. גנרלים, שרים ואנשי הפקידות הגבוהה צברו לעצמם הון לא קטן בחסות ה„סוציאליזם האפריקאי". השנויים הגדולים בכמה ממשלות באפריקה באו רק אחרי מות (כמו בגינאה) או פרישה (כמו בטאנזניה) של מנהיג נערץ. למנהיגים החדשים קל יותר לעשות שנויים. הם צעירים מכדי לזכור את התקופה האימפריאליסטית, אשר רוחה מרחפת שוב על היבשת כאשר החברות הבין־לאומיות חוזרות לבחוש בה. אף אחת מהממשלות שעשו שנויים במדיניותן לא הופלו עדיין בהפיכה צבאית, אם כי נעשו כמה נסיונות כאלה.

ממשלות קטנות יותר, מסחר חופשי יותר (המתנהל במחירים ריאליים), סכומי כסף גדולים יותר לחקלאות וקטנים יותר לערים, כל אלה יהיו לטובת האוכלוסיה. אם לא ינקטו אמצעים אלה ייכשלו הרפורמות הכלכליות והפוליטיות – ומדיניותו של המשטר הישן תתגנב לאיטה פנימה ותגרום הרס במדינות היבשת השחורה. החובות כופים את הרפורמות ההכרחיות על מדיניותה הכלכלית של אפריקה. אך אם יאלצו המדינות לפרוע חובות אלה, או אפילו את חלקם בלבד, הן לא יוכלו להרשות לעצמן ליבא אפילו את המעט הנחוץ להן כדי לגדל עוד יבולים למזון, להגביר את היצוא ולשפר את רמת החיים של האוכלוסיה. הן צריכות לעזרה מבחוץ ומיד. הבנק העולמי סבור כי אפריקה, כדי שתוכל להחזיר חובותיה ועדיין להמשיך וליבא אותה כמות יבוא (לנפש) שייבאה בשנים 80־82, זקוקה אפריקה למענק של 2.5 מיליארד דולר בריבית נמוכה ולהקלה בתנאי החזר החובות. מיליארד דולר, בקירוב, יוספקו לה כנראה מכספי אי.די.א. ומ„קרן הפיתוח האפריקאית". יש לציין, כי כמות היבוא שנזקקו לה, בשנות הבצורת ובשנות הנפט היקר (80־82), היא הרבה מעל למה שזקוקים לו היום. שערי חליפין הגיוניים יקצצו ביבוא מוצרי מותרות ויפחיתו את מידת הפתוי להבריח כסף מהמדינה.

ההערכה המציאותית ביותר היא שאפריקה צריכה ל־15 מיליארד דולר בשנה. 13 מיליארד כבר מובטחים לה, וכן המיליארד של „קרן הפיתוח האפריקאית". היא חסרה, אם כן, מיליארד אחד.

האם יגייס העולם את הסכום החסר? ארה"ב מקצצת בסיוע החוץ שלה. כך עושות גם שתי התורמות הגדולות האחרות, בריטניה ומערב־גרמניה. הצרפתים תרמו כבר בנדיבות והאיטלקים סייעו גם הם דיים. אף אחת מהן אינה מתכוונת לתת בקרוב מעבר למה שכבר נתנה. הגדלת הסיוע מיפאן הוא אולי התקווה הקלושה היחידה.

המדיניות המוטעית של ממשלות באפריקה ברבע המאה האחרון כמעט הרסה את מדיניותיהן. אם לא יגיע ליבשת סיוע נוסף במהרה, לא זו בלבד שמדינות היבשת לא יאמצו את הרפורמות המדיניות והכלכליות הרצויות, אלא גם אלה שכבר החלו להנהיג את המדיניות החדשה יחזרו חיש מהר למדיניות ההרסנית הישנה.

לא רק הומוסקסואלים

בקונגרס העולמי השני בנושא האיידס שנערך באחרונה בפאריס הביעו רופאים דאגתם נוכח שלוות הנפש הציבורית כלפי המחלה המפחידה של המאה. הסטטיסטיקה שהביאו מבהילה. נראה שכיום אי־אפשר לזהות את הנגיף ויתכן כי בעתיד הוא יתפשט בקרב הטרוסקסואלים באותה מהירות שהתפשט, לפני ארבע שנים, בקרב ההומוסקסואלים (בהאיטי, אחד המקומות הראשונים להתפרצות המחלה; יותר מ־70 אחוז של הקורבנות הם הטרוסקסואלים שאינם משתבצים אף באחת הקאטגוריות של בעלי „הסכון הגבוה"). גם אם תימצא רפואה למכה, היא לא תוכל לעצור את המחלה בשנים הקרובות. שנוי בהרגלים המיניים יוכל.

התפתחות המחלה איטית מאד. שלושה רבעים מקרב 300,000 האנשים שהמערכת החיסונית של גופם תתמוטט ב־1991 כבר נגועים בה. על כל מקרה אחד של התפרצות המחלה, יש 90 בני־אדם שנושאים את הנגיף ויכולים להעבירו הלאה, אך לא ניכרים בהם סימפטומים כלשהם. אצל רבים מהם – אצל רובם, למעשה – תתפרץ המחלה בסופו של דבר. נכון להיום, יתכן שנגועים בה כשבעה מיליון אפריקאים, מיליון וחצי אמריקאים וכ־ 200,000 אירופאים. פירושו של דבר, שסיכוייו של הטרוסקסואל, המנהל חיי מין מתונים למדי, ללקות במחלה גדלים במהירות.

... מפגש סתמי עם אנשים נגועים אינו מספיק כדי להידבק. במגע תמים של יום־יום אין הנגיף מועבר. גם אנשים שעובדים, אוכלים,מתרחצים, משתמשים באותו סכין־גילוח ונשרטים תוך כדי שימוש בו או מתנשקים עם חולי איירס, אינם נתונים בסכנה כלשהי. המחלה מועברת על־ידי דם, זרע או הפרשה גניטאלית. אדם המקיים יחסי מין סדירים עם בן־זוג הנושא את הנגיף, עלול להגיע בתוך שנה לשיעור הסתכנות בהידבקות של 40 אחוז. אם אחד מבני הזוג, או שניהם, סובל מהרפס או מסיפיליס או אם מישהו מהם מקיים יחסים אנאליים, שיעור ההסתכנות גדול בהרבה.

איידס מידבק פחות מזיבה, אך מאחר שהוא חשוך־מרפא ומאחר שנושאי המחלה יהיו תמיד מסוגלים להדביק בה אחרים, אין המחלה יכולה להשאר חשאית ומוצנעת בדומה לזיבה. כמעט מחצית הזונות שעובדות בשוק בניירובי נגועות בזיבה, יותר משני־שלישים מהן נושאות את נגיף האיידס. בקרב הקהיליה ההומוסקסואלית בסן־פרנסיסקו הפחית הפחד מפני המחלה במידה דראסטית את תחלופת בני־הזוג, אך עם זאת גדל מספר הנגועים במחלה.

ההכרח בשינוי ההרגלים המיניים הוא נושא הטעון עדיין "עיכול". מאחר שהינזרות ממין אינה הצעה מציאותית ומאחר שתרופה למחלה עדיין לא נמצאה – הקונדום הוא הפתרון הטוב ביותר. האמצעים למניעת הריון, וביחוד הקונדום, אינם מאפשרים לתאים הנגועים לעבור מבן־זוג אחד לשני בשעת קיום יחסי מין. המומחים העוסקים בנושא סבורים כי ממשלות, ארגונים התנדבותיים, רופאים ומורים העוסקים בנושא חייבים להעביר את המסר בישירות ובבהירות, בלי לגרום מבוכה לאיש, לא להטרוסקסואלים לא לביסקסואלים ולא להומוסקסואלים – השתמשו בקונדום!

מה שאדווין מיז עושה ל„פלייבוי"

האמריקאים עסוקים, פעם נוספת, בפורנוגרפיה. עכשיו איפרסם הדו"ח שיזם־הזמין התובע הכללי, התקשורת ידעת מעט לפני פרסום המימצאים – כי תיאורי הדו"ח אינם פחות „מלוכלכים" מהחומר המקורי

באמריקה הוחלט לאחרונה שהגיעה השעה לפתוח מחדש את הוויכוח על הפורנוגרפיה. ההחלטה היתה, למעשה, החלטתו של התובע הכללי אדווין מיז שמינה לשם כך ועדה שתבדוק את היקף התופעה ואת השפעותיה.

הוועדה אמורה להציג את הדו"ח שלה לפני התובע רק בחודש הבא אך הטיוטה הסופית כבר גרונה בכלי־התקשורת. ברוב המקרים נזהרים מחברי הדו"ח מלנקוט עמדות־שיפוט ערכיות. יותר ממחצית מתוך 92 המסקנות הסופיות של הדו"ח עוסקות בחקיקה בנושא ניצולם של ילדים לצרכים פורנוגרפיים, ולגביהן לא יתעורר, מן הסתם, כל ויכוח.

טיוטת הדו"ח זכתה, עד היום, לביקורת גרועה בעתונות, בראש וראשונה משום החלטת הוועדה לפרסם כספח תיאור מפורט של החומר שמצאו בספרים ובסרטים פורנוגרפיים. תיאורים אלה ברובם אינם פחות „מלוכלכים" מהחומר המקורי. משיפורסם הדו"ח רשמית יהיה גורלו כגורלו של דו"ח לונגפורד בנושא הפורנוגרפיה, שיצא בבריטניה ב־1972 ונמכר, למרבה האירוניה, בחנויות הפורנוגרפיה של סוהו. סיבה נוספת לביקורת היא, שכמה חברי ועדה הפסיקו את תמיכתם בה. אם כי עדיין לא ברור אם כל חברי הוועדה יחתמו לבסוף על מסקנותיה, שנים מהם כבר הביעו הסתייגות מפורשת – שתיהן נשים.

החלק המרכזי בדו"ח עוסק בשאלה אם פורנוגרפיה גורמת נזק לחברה. בעניין זה לא ניהלה הוועדה מחקר חדשני כלשהו. הדו"ח עונה על השאלה בקביעת שלוש קאטגוריות לפורנוגרפיה: פורנוגרפיה אלימה, פורנוגרפיה משפילה וכזו שאינה אלימה ואינה משפילה. מסקנתה היא שחשיפה לפורנוגרפיה אלימה גוררת אחריה אלימות מינית ותוקפנות כלפי נשים.

לפורנוגרפיה משפילה יש אותו אפקט, אם־כי במסקנתם זו חברי הוועדה פחות נחרצים. בנושא הקטגוריה השלישית– פורנוגרפיה לא אלימה ולא משפילה – חלוקים ביניהם חברי הוועדה קשות.

הוויכוח נטוש על השאלה האם קיימת הוכחה מדעית המאשרת את מסקנת הוועדה, כי יש יחס של סיבה־תוצאה בין פורנוגרפיה לבין אלימות כלפי נשים. מדענים חוקרים רבים מפקפקים בכך. התומכים במסקנת הוועדה נאלצו להודות, אם כי עשו זאת באי־רצון מופגן, כי בעניין זה לא הסתמכה הוועדה על עובדות מדעיות כלשהן. יתירה מזאת, לקביעה זו אחראים אנשים שהם מתנגדים מושבעים של פורנוגרפיה. הוויכוח הנטוש בין חברי הוועדה חיזק את ידיהם של חברי „האיגוד האמריקאי לשמירה על חירויות האזרח", המאמינים כי מסקנות הוועדה היו צפויות מראש וכי הן יעוררו בהכרח קריאות להפעלת צנזורה.

דו"ח הוועדה מכיר בכך שגם מה שנחשב כמזיק בתחום הפורנוגרפיה יהיה עדיין מוגן, מבחינת החוקה, תחת התיקון הראשון שלה. יחד עם זאת הוא קורא לאכיפה גדולה יותר של החוקים הפדראליים ושל חוקי המדינות בכל הקשור בנושא המוגדר כ„תועבה".

אכיפה היא דבר משתנה. בכמה ערים ברחבי ארצות־הברית, כמו אטלנטה וסינסינטי, סולקה לחלוטין הפורנוגרפיה „הקשה" מן הרחובות. לעומת זאת בבופאלו, למשל, נאמר בדו"ח הוועדה, עוסק רק שוטר אחד בנושא ובמיאמי ובלוס־אנג'לס, שמיוצרים בה 80 אחוז מהסרטים הפורנוגרפיים, עוסקים בו פחות מעשרה שוטרים. בניו־יורק אין למעשה הרשעות בית־משפט באשמת עיסוק או החזקת חומר „תועבה".

מתנגדיה החריפים של הפורנוגרפיה אינם צריכים לחוק ולמשטרה. הם יכולים להשתמש בניכוק המוסרי – שיש המכנים אותו סחיטה – לצורך מלחמתם. לפני שנים מועצות הפעילו קבוצות מן הימין וגופים דתיים לחץ על קמעונאים וסוחרים שלא למכור מוצרי פורנוגרפיה. הוועדה מחייבת את התופעה ובעיני „האיגוד האמריקאי לשמירה על חירויות האזרח" אין זה היוב בלבד כי אם הפעלת לחץ לשמה.

הוועדה קיבלה לידיה, מגופים שונים המתנגדים לפורנוגרפיה, שמות של סוחרים ורשתות המוכרות חומר הנחשב בעיניהם כחומר תועבה. בפברואר שלחה הוועדה מכתבים אל בעלי החנויות אלה ובהם פירטה את האשמותיה. אם לא ישיבו על הדברים – כתבה הוועדה – יהיה זה כאילו הביעו התנגדות לפרסום פומבי של האשמות. באפריל הודיעה חברת „סאוטלנד" שבבעלותה 4,500 חנויות (ועוד כ־3,600 חנויות רשת), כי תפסיק למכור את ירחוני „פלייבוי", „פנטהאוז" ו„פורום". החברה הכחישה כי ההחלטה באה בעקבות המכתבים שנשלחו אליה. לדבריה התקבלה ההחלטה אחרי בסאל בנושא שקיימה בין לקוחותיה ואחרי בחינה של מסקנות הוועדה בדבר הקשר שבין פורנוגרפיה לאלימות. תהיה הסיבה האמיתית אשר תהיה, נגד הוועדה תלויות ועומדות תביעות מספביות, הדורשות ממנה לחזור בה מרמיזות, שהיו כלולות במכתבים, בדבר עיסוק ב„תועבה".

אין להמעיט בערכה של ההשפעה שיש בנושא למנהיגים דתיים כמו ג'רי פואל, אף שעד כה ניכרת השפעתם דווקא על הפורנוגרפיה „הרכה" ולא על ה„קשה". כל השבועונים והירחונים בערים השונות סובלים מירידת־תפוצה תלולה. „פלייבוי" מוכר היום 4.1 מיליוני עותקים לעומת 5.6 מיליון ב־1975. „פנטהאוז" מוכר 3.2 מיליוני עותקים לעומת 4.5 מיליון ב־1980. כמה מהם מתלוננים אף על הצטמצמות היקף הפרסום. „פנטהאוז" נפגע קשה במיוחד, כי רק 10 אחוזים מקוראיו הם מנויים ולעומת 60 אחוזים של מנויים שיש ל„פלייבוי", מה שבגונן עליו מפני חרם החנויות. מי שאינו מושפע לא מהחרם, וברוב המקומות גם לא מפעולות המשטרה, זה ההגויות ושוק הווידיאו. אלה ממשיכים לספק לצרכנים פורנוגרפיה קשה בהרבה מזו שאפשר למצוא ב„פלייבוי" או ב„פנטהאוז", לפי הערכה יותר מ־50 מיליון אמריקאים צפו, בשנה האחרונה, בסרטי וידיאו פורנוגרפיים בבתיהם.

שניים סינים עם חלל קטן

ב־12 במאי הבריזו הסינים כי זכו במכרז אמריקאי לשיגור שני לוויני תקשורת אמריקאים לחלל עוד לפני דצמבר 1987. זהו הישג לתעשיית החלל הסינית הקטנה, ומהווה מדד למידת הנזק שנגרם לתעשיית החלל הגדולה של ארצות־הברית בעקבות אסון ה„צ'לנג'ר" בינואר, והתפוצצותם של הטילים „טיטאן" ו„דלתא". מאחר ששלוש מערכות־שיגור הלוויינים של האמריקאים מושבתות, וטיל השיגור האירופאי, „אריאן", תפוס למשך השנתיים הקרובות לפחות, התפנה מקום בשוק למתחרה זריז וחדש – סין. הטכנולוגיה הסינית אינה כה מתקדמת, אמנם, אך טיליה מתפקדים לפחות.

בשנה שעברה הכריזה סין, לראשונה, כי היא נכנסת לשוק המסחרי של שיגור לוויינים. מאז מסתובבים אנשי־מכירות סיניים בתערוכות מערביות ומציגים בגאווה קטלוגים של טיל „המסע הארוך 3" שלהם. שיטת המכירה האגרסיווית עובדת. לאחרונה חתמו הסינים על מזכר־הבנה עם „טרסט", חברה סקסנית ללוויינ־קשר. המזכר נחתם בין „טרסט" לבין „התעשיות המאוחדות של החומה הגדולה" (כפוף למשרד הסיני לאסטרונאוטיקה). אם וכאשר תצא העיסקה אל הפועל, תכניס לקופתה המדולדלת סכום נכבד במטבע זר. הסינים טוענים כי זכו גם במכרז שפרסמו השוודים לשיגור לוויין־תקשורת הקטן „מיילסט", אך ייתכן כי השוודים רק „מפלרטטים" עם הסינים במטרה להוריד את המחיר הגבוה שתובעים האירופים עבור השימוש בטיל השילוח „אריאן" שאליו הם נושאים בעצם את עיניהם. מחיריהם של הסינים נמוכים ב־15 אחוזים מאלו של אירופה ושל נאס"א.

את תוכנית החלל שלה התחילה סין ב־1960. את הלוויין הראשון שלה שיגרה ב־1970. בהקיפו את כדור־הארץ שידר הלוויין את ההימנון המאואיסטי „המזרח הוא אדום". מאז שיגרו הטילים הסיניים לוויני תקשורת, לוויינים מדעיים, ולוויינים צבאיים. „המסע הארוך 3" הוא טיל תלת־שלבי, הזה יחסית, המסוגל לשלה לוויני תקשורת מערביים למסלולים בגובה רב.

לא רק הדולרים מעניינים את הסינים. טילי השיגור שלהם קרובים לכשר שימוש צבאי, והם סוגרים במהירות את הפער עם המערב. מעצמות גרעיניות מסתמשות מזה זמן רב בטכנולוגיה המאפשרת הכנסת שלושה ראשי־חץ גרעיניים למסלול באמצעות טיל אחד. ב־1981 שיגרה סין שלושה לוויינים נפרדים מאותו הטיל – מבצע שהוכיח כי סין פיצחה את הטכנולוגיה הדרושה לשם כך. הסינים מתכננים לבנות תחנת־חלל ומעבורת־חלל עד שנת 2000, אלא שנראה שזה לא יהיה האופן הטוב ביותר להשתמש בתקציב החלל הקטן שלה.

הרוסים רמזו באחרונה שאף הם מעוניינים לשתף פעולה עם הסינים. במהלך דיונים פוליטיים, שנערכו בחודש האחרון בין שתי המדינות, ביקר הנציג הסיני הבכיר במרכז־הבקרה המפקח על עבודת תחנת־החלל הסובייטית „מיר". בביקורו זה אמרו לו הקוסמונאוטים הסובייטיים, בעידוד המארחים עליהם, כי „היו רוצים לראות עמיתים סיניים בטיסות החלל".